

Índice

Dados da Empresa

Composição do Capital	1
-----------------------	---

DFs Individuais

Balanço Patrimonial Ativo	2
---------------------------	---

Balanço Patrimonial Passivo	3
-----------------------------	---

Demonstração do Resultado	4
---------------------------	---

Demonstração do Resultado Abrangente	5
--------------------------------------	---

Demonstração do Fluxo de Caixa (Método Indireto)	6
--	---

Demonstração das Mutações do Patrimônio Líquido

DMPL - 01/01/2022 à 30/09/2022	7
--------------------------------	---

DMPL - 01/01/2021 à 30/09/2021	8
--------------------------------	---

Demonstração de Valor Adicionado	9
----------------------------------	---

DFs Consolidadas

Balanço Patrimonial Ativo	10
---------------------------	----

Balanço Patrimonial Passivo	11
-----------------------------	----

Demonstração do Resultado	13
---------------------------	----

Demonstração do Resultado Abrangente	14
--------------------------------------	----

Demonstração do Fluxo de Caixa (Método Indireto)	15
--	----

Demonstração das Mutações do Patrimônio Líquido

DMPL - 01/01/2022 à 30/09/2022	16
--------------------------------	----

DMPL - 01/01/2021 à 30/09/2021	17
--------------------------------	----

Demonstração de Valor Adicionado	18
----------------------------------	----

Comentário do Desempenho	19
--------------------------	----

Notas Explicativas	36
--------------------	----

Pareceres e Declarações

Relatório da Revisão Especial - Sem Ressalva	84
--	----

Declaração dos Diretores sobre as Demonstrações Financeiras	85
---	----

Declaração dos Diretores sobre o Relatório do Auditor Independente	86
--	----

Dados da Empresa / Composição do Capital

Número de Ações (Unidade)	Trimestre Atual 30/09/2022
Do Capital Integralizado	
Ordinárias	133.186.083
Preferenciais	0
Total	133.186.083
Em Tesouraria	
Ordinárias	322.173
Preferenciais	0
Total	322.173

DFs Individuais / Balanço Patrimonial Ativo**(Reais Mil)**

Código da Conta	Descrição da Conta	Trimestre Atual 30/09/2022	Exercício Anterior 31/12/2021
1	Ativo Total	368.617	326.978
1.01	Ativo Circulante	232.188	239.329
1.01.01	Caixa e Equivalentes de Caixa	397	222
1.01.02	Aplicações Financeiras	120.032	139.514
1.01.02.01	Aplicações Financeiras Avaliadas a Valor Justo através do Resultado	120.032	139.514
1.01.02.01.03	Aplicações Financeiras de Curto Prazo	120.032	139.514
1.01.03	Contas a Receber	94.134	77.904
1.01.03.01	Clientes	94.134	77.214
1.01.03.02	Outras Contas a Receber	0	690
1.01.04	Estoques	66	260
1.01.06	Tributos a Recuperar	10.605	9.794
1.01.06.01	Tributos Correntes a Recuperar	10.605	9.794
1.01.07	Despesas Antecipadas	6.110	10.624
1.01.08	Outros Ativos Circulantes	844	1.011
1.01.08.03	Outros	844	1.011
1.02	Ativo Não Circulante	136.429	87.649
1.02.01	Ativo Realizável a Longo Prazo	22.210	24.360
1.02.01.04	Contas a Receber	5.283	10.771
1.02.01.04.02	Ativos Financeiros	5.283	10.771
1.02.01.05	Estoques	5	23
1.02.01.07	Tributos Diferidos	6.196	9.464
1.02.01.07.01	Imposto de Renda e Contribuição Social Diferidos	6.196	9.464
1.02.01.08	Despesas Antecipadas	608	0
1.02.01.10	Outros Ativos Não Circulantes	10.118	4.102
1.02.01.10.03	Depósitos Cauções	2.935	4.102
1.02.01.10.05	Mútuo com partes relacionadas	6.924	0
1.02.01.10.06	Outros valores a receber	259	0
1.02.02	Investimentos	75.347	45.978
1.02.02.01	Participações Societárias	75.347	45.978
1.02.02.01.02	Participações em Controladas	68.903	45.978
1.02.02.01.04	Outros Investimentos	6.444	0
1.02.03	Imobilizado	13.987	12.124
1.02.03.01	Imobilizado em Operação	13.987	12.124
1.02.04	Intangível	24.885	5.187
1.02.04.01	Intangíveis	24.885	5.187
1.02.04.01.02	Direito de Uso	972	1.405
1.02.04.01.03	Outros	23.913	3.782

DFs Individuais / Balanço Patrimonial Passivo**(Reais Mil)**

Código da Conta	Descrição da Conta	Trimestre Atual 30/09/2022	Exercício Anterior 31/12/2021
2	Passivo Total	368.617	326.978
2.01	Passivo Circulante	118.992	131.996
2.01.01	Obrigações Sociais e Trabalhistas	50.710	53.220
2.01.01.02	Obrigações Trabalhistas	50.710	53.220
2.01.02	Fornecedores	10.124	8.605
2.01.02.01	Fornecedores Nacionais	10.124	8.605
2.01.03	Obrigações Fiscais	25.520	25.480
2.01.03.01	Obrigações Fiscais Federais	23.903	23.317
2.01.03.01.01	Imposto de Renda e Contribuição Social a Pagar	2.221	0
2.01.03.01.02	PGNF - Acordo de Transação Individual	13.559	13.559
2.01.03.01.03	Outros Impostos Federais	8.123	9.758
2.01.03.03	Obrigações Fiscais Municipais	1.617	2.163
2.01.04	Empréstimos e Financiamentos	19.534	19.067
2.01.04.02	Debêntures	14.553	14.634
2.01.04.03	Financiamento por Arrendamento	4.981	4.433
2.01.05	Outras Obrigações	13.104	25.624
2.01.05.02	Outros	13.104	25.624
2.01.05.02.02	Dividendo Mínimo Obrigatório a Pagar	0	8.725
2.01.05.02.04	Outras obrigações	1.693	3.857
2.01.05.02.05	Receitas diferidas	10.547	12.249
2.01.05.02.06	Passivos de Arrendamento	864	793
2.02	Passivo Não Circulante	77.213	77.908
2.02.01	Empréstimos e Financiamentos	26.400	36.004
2.02.01.02	Debêntures	22.072	32.859
2.02.01.03	Financiamento por Arrendamento	4.328	3.145
2.02.04	Provisões	50.713	41.504
2.02.04.01	Provisões Fiscais Previdenciárias Trabalhistas e Cíveis	7.041	6.626
2.02.04.01.02	Provisões Previdenciárias e Trabalhistas	7.041	6.626
2.02.04.02	Outras Provisões	43.672	34.878
2.02.04.02.04	Passivos de Arrendamento	182	657
2.02.04.02.05	Outros Passivos	142	409
2.02.04.02.06	Obrigações por aquisição de investimentos	32.054	12.343
2.02.04.02.07	Impostos e contribuições a recolher	11.294	21.469
2.02.06	Lucros e Receitas a Apropriar	100	400
2.02.06.02	Receitas a Apropriar	100	400
2.03	Patrimônio Líquido	172.412	117.074
2.03.01	Capital Social Realizado	56.277	56.277
2.03.02	Reservas de Capital	-915	-4.132
2.03.02.04	Opções Outorgadas	-490	-3.629
2.03.02.05	Ações em Tesouraria	-425	-503
2.03.04	Reservas de Lucros	46.035	54.760
2.03.04.01	Reserva Legal	8.497	8.497
2.03.04.05	Reserva de Retenção de Lucros	37.538	37.538
2.03.04.08	Dividendo Adicional Proposto	0	8.725
2.03.05	Lucros/Prejuízos Acumulados	61.453	0
2.03.06	Ajustes de Avaliação Patrimonial	9.562	10.169

DFs Individuais / Demonstração do Resultado**(Reais Mil)**

Código da Conta	Descrição da Conta	Trimestre Atual 01/07/2022 à 30/09/2022	Acumulado do Atual Exercício 01/01/2022 à 30/09/2022	Igual Trimestre do Exercício Anterior 01/07/2021 à 30/09/2021	Acumulado do Exercício Anterior 01/01/2021 à 30/09/2021
3.01	Receita de Venda de Bens e/ou Serviços	174.368	491.149	149.476	411.972
3.02	Custo dos Bens e/ou Serviços Vendidos	-106.918	-311.777	-95.228	-272.004
3.03	Resultado Bruto	67.450	179.372	54.248	139.968
3.04	Despesas/Receitas Operacionais	888	2.384	-37.743	-85.020
3.04.02	Despesas Gerais e Administrativas	0	0	-21.667	-76.072
3.04.04	Outras Receitas Operacionais	888	2.384	417	1.352
3.04.05	Outras Despesas Operacionais	0	0	-17.106	-17.390
3.04.06	Resultado de Equivalência Patrimonial	0	0	613	7.090
3.05	Resultado Antes do Resultado Financeiro e dos Tributos	68.338	181.756	16.505	54.948
3.06	Resultado Financeiro	591	-79	-21.056	-22.899
3.06.01	Receitas Financeiras	3.280	9.447	1.330	2.497
3.06.02	Despesas Financeiras	-2.689	-9.526	-22.386	-25.396
3.07	Resultado Antes dos Tributos sobre o Lucro	68.929	181.677	-4.551	32.049
3.08	Imposto de Renda e Contribuição Social sobre o Lucro	-12.031	-29.237	1.748	-9.837
3.08.01	Corrente	-12.247	-25.969	431	-10.558
3.08.02	Diferido	216	-3.268	1.317	721
3.09	Resultado Líquido das Operações Continuadas	56.898	152.440	-2.803	22.212
3.11	Lucro/Prejuízo do Período	56.898	152.440	-2.803	22.212
3.99	Lucro por Ação - (Reais / Ação)				
3.99.01	Lucro Básico por Ação				
3.99.01.01	ON	0,21068	0,4626	-0,0211	0,1672
3.99.02	Lucro Diluído por Ação				
3.99.02.01	ON	0,21013	0,4614	-0,0211	0,1668

DFs Individuais / Demonstração do Resultado Abrangente**(Reais Mil)**

Código da Conta	Descrição da Conta	Trimestre Atual 01/07/2022 à 30/09/2022	Acumulado do Atual Exercício 01/01/2022 à 30/09/2022	Igual Trimestre do Exercício Anterior 01/07/2021 à 30/09/2021	Acumulado do Exercício Anterior 01/01/2021 à 30/09/2021
4.01	Lucro Líquido do Período	27.987	61.453	-2.803	22.212
4.02	Outros Resultados Abrangentes	824	-607	1.893	-284
4.03	Resultado Abrangente do Período	28.811	60.846	-910	21.928

DFs Individuais / Demonstração do Fluxo de Caixa (Método Indireto)**(Reais Mil)**

Código da Conta	Descrição da Conta	Acumulado do Atual Exercício 01/01/2022 à 30/09/2022	Acumulado do Exercício Anterior 01/01/2021 à 30/09/2021
6.01	Caixa Líquido Atividades Operacionais	45.045	40.979
6.01.01	Caixa Gerado nas Operações	100.162	40.593
6.01.02	Variações nos Ativos e Passivos	-55.117	386
6.02	Caixa Líquido Atividades de Investimento	-20.204	-7.175
6.03	Caixa Líquido Atividades de Financiamento	-44.148	-37.311
6.05	Aumento (Redução) de Caixa e Equivalentes	-19.307	-3.507
6.05.01	Saldo Inicial de Caixa e Equivalentes	139.736	114.474
6.05.02	Saldo Final de Caixa e Equivalentes	120.429	110.967

DFs Individuais / Demonstração das Mutações do Patrimônio Líquido / DMPL - 01/01/2022 à 30/09/2022**(Reais Mil)**

Código da Conta	Descrição da Conta	Capital Social Integralizado	Reservas de Capital, Opções Outorgadas e Ações em Tesouraria	Reservas de Lucro	Lucros ou Prejuízos Acumulados	Outros Resultados Abrangentes	Patrimônio Líquido
5.01	Saldos Iniciais	56.277	-4.132	54.760	0	10.169	117.074
5.03	Saldos Iniciais Ajustados	56.277	-4.132	54.760	0	10.169	117.074
5.04	Transações de Capital com os Sócios	0	3.217	-8.725	0	0	-5.508
5.04.03	Opções Outorgadas Reconhecidas	0	3.139	0	0	0	3.139
5.04.05	Ações em Tesouraria Vendidas	0	78	0	0	0	78
5.04.06	Dividendos	0	0	-8.725	0	0	-8.725
5.05	Resultado Abrangente Total	0	0	0	61.453	-607	60.846
5.05.01	Lucro Líquido do Período	0	0	0	61.453	0	61.453
5.05.02	Outros Resultados Abrangentes	0	0	0	0	-607	-607
5.07	Saldos Finais	56.277	-915	46.035	61.453	9.562	172.412

DFs Individuais / Demonstração das Mutações do Patrimônio Líquido / DMPL - 01/01/2021 à 30/09/2021**(Reais Mil)**

Código da Conta	Descrição da Conta	Capital Social Integralizado	Reservas de Capital, Opções Outorgadas e Ações em Tesouraria	Reservas de Lucro	Lucros ou Prejuízos Acumulados	Outros Resultados Abrangentes	Patrimônio Líquido
5.01	Saldos Iniciais	56.106	77	36.791	0	9.884	102.858
5.03	Saldos Iniciais Ajustados	56.106	77	36.791	0	9.884	102.858
5.04	Transações de Capital com os Sócios	171	-5.238	-10.043	0	0	-15.110
5.04.01	Aumentos de Capital	171	0	0	0	0	171
5.04.03	Opções Outorgadas Reconhecidas	0	374	0	0	0	374
5.04.05	Ações em Tesouraria Vendidas	0	-532	0	0	0	-532
5.04.06	Dividendos	0	0	-10.043	0	0	-10.043
5.04.08	Aquisição participação de controlada	0	-5.080	0	0	0	-5.080
5.05	Resultado Abrangente Total	0	0	0	0	21.928	21.928
5.05.01	Lucro Líquido do Período	0	0	0	0	22.212	22.212
5.05.02	Outros Resultados Abrangentes	0	0	0	0	-284	-284
5.07	Saldos Finais	56.277	-5.161	26.748	0	31.812	109.676

DFs Individuais / Demonstração de Valor Adicionado**(Reais Mil)**

Código da Conta	Descrição da Conta	Acumulado do Atual Exercício 01/01/2022 à 30/09/2022	Acumulado do Exercício Anterior 01/01/2021 à 30/09/2021
7.01	Receitas	552.001	463.163
7.01.01	Vendas de Mercadorias, Produtos e Serviços	549.594	461.821
7.01.02	Outras Receitas	2.407	1.342
7.02	Insumos Adquiridos de Terceiros	-28.294	-13.862
7.02.01	Custos Prods., Mercs. e Servs. Vendidos	-4.967	-6.280
7.02.02	Materiais, Energia, Servs. de Terceiros e Outros	-23.327	-7.582
7.03	Valor Adicionado Bruto	523.707	449.301
7.04	Retenções	-7.320	-5.092
7.04.01	Depreciação, Amortização e Exaustão	-7.320	-5.092
7.05	Valor Adicionado Líquido Produzido	516.387	444.209
7.06	Vlr Adicionado Recebido em Transferência	13.171	9.587
7.06.01	Resultado de Equivalência Patrimonial	3.724	7.090
7.06.02	Receitas Financeiras	9.447	2.497
7.07	Valor Adicionado Total a Distribuir	529.558	453.796
7.08	Distribuição do Valor Adicionado	529.558	453.796
7.08.01	Pessoal	354.457	314.212
7.08.01.01	Remuneração Direta	275.495	250.416
7.08.01.02	Benefícios	58.829	47.029
7.08.01.03	F.G.T.S.	20.133	16.767
7.08.02	Impostos, Taxas e Contribuições	103.947	91.781
7.08.02.01	Federais	89.358	79.401
7.08.02.03	Municipais	14.589	12.380
7.08.03	Remuneração de Capitais de Terceiros	9.701	25.591
7.08.03.01	Juros	9.475	25.355
7.08.03.02	Aluguéis	226	236
7.08.04	Remuneração de Capitais Próprios	61.453	22.212
7.08.04.02	Dividendos	0	10.042
7.08.04.03	Lucros Retidos / Prejuízo do Período	61.453	12.170

DFs Consolidadas / Balanço Patrimonial Ativo**(Reais Mil)**

Código da Conta	Descrição da Conta	Trimestre Atual 30/09/2022	Exercício Anterior 31/12/2021
1	Ativo Total	383.214	345.489
1.01	Ativo Circulante	278.208	277.376
1.01.01	Caixa e Equivalentes de Caixa	11.292	15.971
1.01.02	Aplicações Financeiras	125.853	145.646
1.01.02.01	Aplicações Financeiras Avaliadas a Valor Justo através do Resultado	125.853	145.646
1.01.02.01.03	Aplicações Financeiras de Curto Prazo	125.853	145.646
1.01.03	Contas a Receber	119.203	91.625
1.01.03.01	Clientes	119.203	91.625
1.01.04	Estoques	66	260
1.01.06	Tributos a Recuperar	11.517	10.335
1.01.06.01	Tributos Correntes a Recuperar	11.517	10.335
1.01.07	Despesas Antecipadas	8.897	12.520
1.01.08	Outros Ativos Circulantes	1.380	1.019
1.01.08.03	Outros	1.380	1.019
1.02	Ativo Não Circulante	105.006	68.113
1.02.01	Ativo Realizável a Longo Prazo	15.314	24.648
1.02.01.04	Contas a Receber	5.283	10.771
1.02.01.04.02	Ativos Financeiros	5.283	10.771
1.02.01.05	Estoques	5	23
1.02.01.07	Tributos Diferidos	6.196	9.464
1.02.01.07.01	Imposto de Renda e Contribuição Social Diferidos	6.196	9.464
1.02.01.08	Despesas Antecipadas	608	0
1.02.01.10	Outros Ativos Não Circulantes	3.222	4.390
1.02.01.10.03	Depósitos Cauções	2.963	4.131
1.02.01.10.05	Outros valores a receber	259	259
1.02.02	Investimentos	6.444	0
1.02.02.01	Participações Societárias	6.444	0
1.02.02.01.05	Outros Investimentos	6.444	0
1.02.03	Imobilizado	14.533	12.319
1.02.03.01	Imobilizado em Operação	14.533	12.319
1.02.04	Intangível	68.715	31.146
1.02.04.01	Intangíveis	68.715	31.146
1.02.04.01.02	Direito de Uso	972	1.405
1.02.04.01.03	Outros	67.743	29.741

DFs Consolidadas / Balanço Patrimonial Passivo**(Reais Mil)**

Código da Conta	Descrição da Conta	Trimestre Atual 30/09/2022	Exercício Anterior 31/12/2021
2	Passivo Total	383.214	345.489
2.01	Passivo Circulante	130.723	146.975
2.01.01	Obrigações Sociais e Trabalhistas	57.148	56.104
2.01.01.02	Obrigações Trabalhistas	57.148	56.104
2.01.02	Fornecedores	12.836	12.818
2.01.02.01	Fornecedores Nacionais	12.836	12.818
2.01.03	Obrigações Fiscais	26.976	26.211
2.01.03.01	Obrigações Fiscais Federais	25.221	23.971
2.01.03.01.01	Imposto de Renda e Contribuição Social a Pagar	3.063	188
2.01.03.01.02	PGNF - Acordo de Transação Individual	13.582	13.249
2.01.03.01.03	Programa Especial de Regularização Tributária	0	310
2.01.03.01.04	Outros Impostos Federais	8.576	10.224
2.01.03.03	Obrigações Fiscais Municipais	1.755	2.240
2.01.04	Empréstimos e Financiamentos	19.941	25.685
2.01.04.01	Empréstimos e Financiamentos	570	6.618
2.01.04.01.02	Em Moeda Estrangeira	570	6.618
2.01.04.02	Debêntures	14.553	14.634
2.01.04.03	Financiamento por Arrendamento	4.818	4.433
2.01.05	Outras Obrigações	13.822	26.157
2.01.05.02	Outros	13.822	26.157
2.01.05.02.02	Dividendo Mínimo Obrigatório a Pagar	0	9.197
2.01.05.02.04	Outras obrigações	1.740	3.916
2.01.05.02.05	Receitas Diferidas	11.218	12.251
2.01.05.02.06	Passivos de Arrendamento	864	793
2.02	Passivo Não Circulante	77.537	79.547
2.02.01	Empréstimos e Financiamentos	26.563	36.004
2.02.01.02	Debêntures	22.072	32.859
2.02.01.03	Financiamento por Arrendamento	4.491	3.145
2.02.02	Outras Obrigações	182	657
2.02.02.01	Passivos com Partes Relacionadas	182	657
2.02.02.01.04	Débitos com Outras Partes Relacionadas	182	657
2.02.04	Provisões	50.692	42.486
2.02.04.01	Provisões Fiscais Previdenciárias Trabalhistas e Cíveis	7.041	6.626
2.02.04.01.01	Provisões Fiscais	7.041	6.626
2.02.04.02	Outras Provisões	43.651	35.860
2.02.04.02.05	Outros Passivos	154	223
2.02.04.02.06	Obrigações por aquisição de investimentos	32.054	12.343
2.02.04.02.07	Saldo a pagar (aquisição participação de controlada)	0	1.515
2.02.04.02.08	Impostos e contribuições a recolher	11.443	21.779
2.02.06	Lucros e Receitas a Apropriar	100	400
2.02.06.02	Receitas a Apropriar	100	400
2.03	Patrimônio Líquido Consolidado	174.954	118.967
2.03.01	Capital Social Realizado	56.277	56.277
2.03.02	Reservas de Capital	-915	-4.132
2.03.02.04	Opções Outorgadas	-490	-3.629
2.03.02.05	Ações em Tesouraria	-425	-503

DFs Consolidadas / Balanço Patrimonial Passivo**(Reais Mil)**

Código da Conta	Descrição da Conta	Trimestre Atual 30/09/2022	Exercício Anterior 31/12/2021
2.03.04	Reservas de Lucros	46.035	54.760
2.03.04.01	Reserva Legal	8.497	8.497
2.03.04.05	Reserva de Retenção de Lucros	37.538	37.538
2.03.04.08	Dividendo Adicional Proposto	0	8.725
2.03.05	Lucros/Prejuízos Acumulados	61.453	0
2.03.07	Ajustes Acumulados de Conversão	9.562	10.169
2.03.09	Participação dos Acionistas Não Controladores	2.542	1.893

DFs Consolidadas / Demonstração do Resultado**(Reais Mil)**

Código da Conta	Descrição da Conta	Trimestre Atual 01/07/2022 à 30/09/2022	Acumulado do Atual Exercício 01/01/2022 à 30/09/2022	Igual Trimestre do Exercício Anterior 01/07/2021 à 30/09/2021	Acumulado do Exercício Anterior 01/01/2021 à 30/09/2021
3.01	Receita de Venda de Bens e/ou Serviços	200.108	554.426	163.097	449.984
3.02	Custo dos Bens e/ou Serviços Vendidos	-122.350	-354.046	-103.351	-293.231
3.03	Resultado Bruto	77.758	200.380	59.746	156.753
3.04	Despesas/Receitas Operacionais	-36.917	-105.866	-42.645	-97.866
3.04.02	Despesas Gerais e Administrativas	-37.836	-108.184	-43.035	-103.303
3.04.04	Outras Receitas Operacionais	915	2.421	396	5.468
3.04.05	Outras Despesas Operacionais	4	-103	-6	-31
3.05	Resultado Antes do Resultado Financeiro e dos Tributos	40.841	94.514	17.101	58.887
3.06	Resultado Financeiro	472	-630	-21.151	-23.042
3.06.01	Receitas Financeiras	3.335	9.694	1.389	2.589
3.06.02	Despesas Financeiras	-2.863	-10.324	-22.540	-25.631
3.07	Resultado Antes dos Tributos sobre o Lucro	41.313	93.884	-4.050	35.845
3.08	Imposto de Renda e Contribuição Social sobre o Lucro	-13.156	-31.782	1.554	-11.062
3.08.01	Corrente	-13.372	-28.514	237	-11.783
3.08.02	Diferido	216	-3.268	1.317	721
3.09	Resultado Líquido das Operações Continuadas	28.157	62.102	-2.496	24.783
3.11	Lucro/Prejuízo Consolidado do Período	28.157	62.102	-2.496	24.783
3.11.01	Atribuído a Sócios da Empresa Controladora	27.987	61.453	-2.803	22.212
3.11.02	Atribuído a Sócios Não Controladores	170	649	307	2.571

DFs Consolidadas / Demonstração do Resultado Abrangente**(Reais Mil)**

Código da Conta	Descrição da Conta	Trimestre Atual 01/07/2022 à 30/09/2022	Acumulado do Atual Exercício 01/01/2022 à 30/09/2022	Igual Trimestre do Exercício Anterior 01/07/2021 à 30/09/2021	Acumulado do Exercício Anterior 01/01/2021 à 30/09/2021
4.01	Lucro Líquido Consolidado do Período	28.157	62.102	-2.496	24.783
4.02	Outros Resultados Abrangentes	824	-607	1.893	-284
4.03	Resultado Abrangente Consolidado do Período	28.981	61.495	-603	24.499
4.03.01	Atribuído a Sócios da Empresa Controladora	28.811	60.846	-910	21.928
4.03.02	Atribuído a Sócios Não Controladores	170	649	307	2.571

DFs Consolidadas / Demonstração do Fluxo de Caixa (Método Indireto)**(Reais Mil)**

Código da Conta	Descrição da Conta	Acumulado do Atual Exercício 01/01/2022 à 30/09/2022	Acumulado do Exercício Anterior 01/01/2021 à 30/09/2021
6.01	Caixa Líquido Atividades Operacionais	38.662	43.362
6.01.01	Caixa Gerado nas Operações	107.583	47.436
6.01.02	Variações nos Ativos e Passivos	-68.921	-4.074
6.02	Caixa Líquido Atividades de Investimento	-18.815	-9.398
6.03	Caixa Líquido Atividades de Financiamento	-42.423	-39.750
6.04	Varição Cambial s/ Caixa e Equivalentes	-1.896	211
6.05	Aumento (Redução) de Caixa e Equivalentes	-24.472	-5.575
6.05.01	Saldo Inicial de Caixa e Equivalentes	161.617	134.715
6.05.02	Saldo Final de Caixa e Equivalentes	137.145	129.140

DFs Consolidadas / Demonstração das Mutações do Patrimônio Líquido / DMPL - 01/01/2022 à 30/09/2022**(Reais Mil)**

Código da Conta	Descrição da Conta	Capital Social Integralizado	Reservas de Capital, Opções Outorgadas e Ações em Tesouraria	Reservas de Lucro	Lucros ou Prejuízos Acumulados	Outros Resultados Abrangentes	Patrimônio Líquido	Participação dos Não Controladores	Patrimônio Líquido Consolidado
5.01	Saldos Iniciais	56.277	-4.132	54.760	0	10.169	117.074	1.893	118.967
5.03	Saldos Iniciais Ajustados	56.277	-4.132	54.760	0	10.169	117.074	1.893	118.967
5.04	Transações de Capital com os Sócios	0	3.217	-8.725	0	0	-5.508	0	-5.508
5.04.03	Opções Outorgadas Reconhecidas	0	3.139	0	0	0	3.139	0	3.139
5.04.05	Ações em Tesouraria Vendidas	0	78	0	0	0	78	0	78
5.04.06	Dividendos	0	0	-8.725	0	0	-8.725	0	-8.725
5.05	Resultado Abrangente Total	0	0	0	61.453	-607	60.846	649	61.495
5.05.01	Lucro Líquido do Período	0	0	0	61.453	0	61.453	649	62.102
5.05.02	Outros Resultados Abrangentes	0	0	0	0	-607	-607	0	-607
5.07	Saldos Finais	56.277	-915	46.035	61.453	9.562	172.412	2.542	174.954

DFs Consolidadas / Demonstração das Mutações do Patrimônio Líquido / DMPL - 01/01/2021 à 30/09/2021**(Reais Mil)**

Código da Conta	Descrição da Conta	Capital Social Integralizado	Reservas de Capital, Opções Outorgadas e Ações em Tesouraria	Reservas de Lucro	Lucros ou Prejuízos Acumulados	Outros Resultados Abrangentes	Patrimônio Líquido	Participação dos Não Controladores	Patrimônio Líquido Consolidado
5.01	Saldos Iniciais	56.106	77	36.791	0	9.884	102.858	1.873	104.731
5.03	Saldos Iniciais Ajustados	56.106	77	36.791	0	9.884	102.858	1.873	104.731
5.04	Transações de Capital com os Sócios	171	-5.238	-10.043	0	0	-15.110	-2.601	-17.711
5.04.01	Aumentos de Capital	171	0	0	0	0	171	0	171
5.04.03	Opções Outorgadas Reconhecidas	0	374	0	0	0	374	0	374
5.04.05	Ações em Tesouraria Vendidas	0	-532	0	0	0	-532	0	-532
5.04.06	Dividendos	0	0	-10.043	0	0	-10.043	-2.601	-12.644
5.04.08	Aquisição participação de controlada	0	-5.080	0	0	0	-5.080	0	-5.080
5.05	Resultado Abrangente Total	0	0	0	22.212	-284	21.928	2.571	24.499
5.05.01	Lucro Líquido do Período	0	0	0	22.212	0	22.212	2.571	24.783
5.05.02	Outros Resultados Abrangentes	0	0	0	0	-284	-284	0	-284
5.07	Saldos Finais	56.277	-5.161	26.748	22.212	9.600	109.676	1.843	111.519

DFs Consolidadas / Demonstração de Valor Adicionado**(Reais Mil)**

Código da Conta	Descrição da Conta	Acumulado do Atual Exercício 01/01/2022 à 30/09/2022	Acumulado do Exercício Anterior 01/01/2021 à 30/09/2021
7.01	Receitas	617.794	505.876
7.01.01	Vendas de Mercadorias, Produtos e Serviços	615.373	500.429
7.01.02	Outras Receitas	2.421	5.447
7.02	Insumos Adquiridos de Terceiros	-37.025	-22.853
7.02.01	Custos Prods., Mercs. e Servs. Vendidos	-10.460	-12.517
7.02.02	Materiais, Energia, Servs. de Terceiros e Outros	-26.565	-10.336
7.03	Valor Adicionado Bruto	580.769	483.023
7.04	Retenções	-7.432	-5.159
7.04.01	Depreciação, Amortização e Exaustão	-7.432	-5.159
7.05	Valor Adicionado Líquido Produzido	573.337	477.864
7.06	Vlr Adicionado Recebido em Transferência	9.694	2.589
7.06.02	Receitas Financeiras	9.694	2.589
7.07	Valor Adicionado Total a Distribuir	583.031	480.453
7.08	Distribuição do Valor Adicionado	583.031	480.453
7.08.01	Pessoal	398.291	334.058
7.08.01.01	Remuneração Direta	313.738	269.548
7.08.01.02	Benefícios	63.326	47.616
7.08.01.03	F.G.T.S.	21.227	16.894
7.08.02	Impostos, Taxas e Contribuições	111.728	95.557
7.08.02.01	Federais	96.425	82.911
7.08.02.03	Municipais	15.303	12.646
7.08.03	Remuneração de Capitais de Terceiros	10.910	26.055
7.08.03.01	Juros	10.256	25.579
7.08.03.02	Aluguéis	654	476
7.08.04	Remuneração de Capitais Próprios	62.102	24.783
7.08.04.02	Dividendos	0	10.230
7.08.04.03	Lucros Retidos / Prejuízo do Período	61.453	11.982
7.08.04.04	Part. Não Controladores nos Lucros Retidos	649	2.571



BRQ Digital Solutions



**WINDS ACCELERATE
WAVES.
WE ACCELERATE
BUSINESSES.**

brq.com

We accelerate businesses

NOVO POSICIONAMENTO DE MARCA "WE ACCELERATE BUSINESSES"

Em 1º de setembro, lançamos nosso novo posicionamento de marca, acompanhando a constante evolução do mercado de tecnologia. Reforçamos nosso compromisso em entregar soluções digitais completas e escaláveis – desde a concepção e desdobramento da estratégia até sua materialização – para clientes no Brasil e América do Norte, alcançando padrões globais.



[Vídeo novo posicionamento](#)

São praticamente três décadas acelerando negócios com inteligência e tecnologia.



[Vídeo novo manifesto de marca](#)

BRQ acelera e surfa em novo posicionamento de marca.



Nova identidade visual transmitindo sobriedade, credibilidade, transparência e inovação.

Campanha de divulgação 360°

- . **1,3 milhão** em alcance para público-alvo*
- . **21 mil** visualizações novos vídeos*
- . **20 inserções** na Imprensa em grandes veículos como Valor, Exame, Forbes, Estadão, Folha de S. Paulo e Época Negócios.
- . **R\$ 514 mil** em valoração de mídia*

*dados totais 30/09.

Destaques

Valor Econômico

[Quase 'trintona', BRQ ajusta marca a novas diretrizes estratégicas](#)

Forbes

[Surfando em resultados](#)

Folha de S. Paulo

[Parceria na transformação digital, de ponta a ponta](#)



Festa de Lançamento Novo Posicionamento de Marca

Comemoração em São Paulo reuniu mais de 1300 clientes



Nova investida do Innovation Hub, startup especializada em aluguel e gerenciamento de frotas.



362 cidades em **8** países.



NRR 2021
116,7%



38 novos Clientes

Somos Great Place To Work!

Subimos 19 pontos em 3 anos.

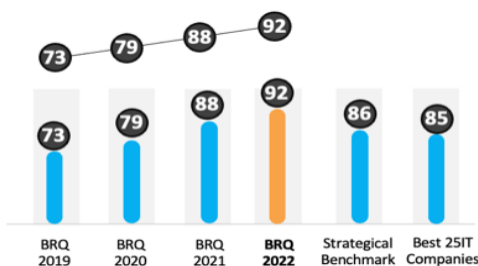

Novos reconhecimentos

Valor 1000;
Época 360;
100 Open Corps;
Anuário Telecom.

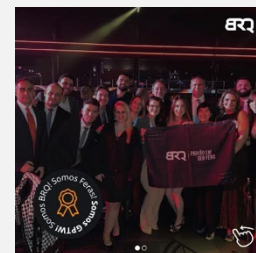

1ª vez no ranking GPTW nacional
Somos uma das 100 melhores empresas do país!

Release de Resultados

Períodos de nove meses findos em 30/09/2022

Receita consolidada

R\$ 554MM

+23,2% vs 30/09/21

Margem Bruta

36,1%

+1.3pp vs 30/09/21

Lucro Bruto

R\$ 200MM

+27,8% vs 30/09/21

EBITDA ajustado

19,6%

+2.2pp vs 30/09/21

Ações para os funcionários

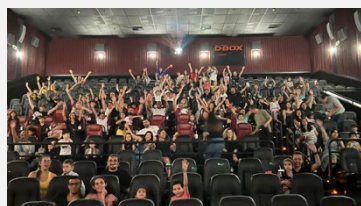

Cine BRQ para as famílias em São Paulo, Rio de Janeiro e Curitiba.



Mentoria para líderes. Preparação e encontro com mentorados.



Carreira Talk para todos. Lives sobre desenvolvimento e carreira



Índice

1 Visão geral da Companhia

- Nossos Highlights Financeiros
- Como geramos valor para os nossos clientes?

2 Eventos recentes conectados na geração de valor para os clientes

- ESG (Environmental, Social and Governance)
- Ranking GPTW
- Investimento em startups
- Resultados de spin-offs de empresas aceleradas pela Companhia
- Investimento em North America

3 Desempenho econômico-financeiro

- Receita Líquida
- Lucro Bruto e Margem Bruta
- Despesas Administrativas
- Geração operacional de caixa – EBITDA

4 BRQ na mídia

We accelerate businesses

BRQ SOLUÇÕES EM INFORMATICA S.A.
COMENTÁRIO DE DESEMPENHO
Em 30 de setembro de 2022 e 2021

1. Visão geral da Companhia

Há 29 anos no mercado, a BRQ Digital Solutions se consolidou como líder e uma das maiores empresas de Transformação Digital do país. Tem como propósito acelerar negócios com inteligência e tecnologia. A empresa materializa as estratégias dos seus clientes em soluções digitais de alto impacto para solucionar diversos desafios, que podem ser de Crescimento, Experiência, Eficiência ou demais Criticidades que os impeçam de alcançar todo o seu potencial de transformação.

Acreditamos na tecnologia para criar soluções que transformam a realidade das empresas e impactam positivamente a VIDA DAS PESSOAS.

A BRQ apoia mais de 150 empresas em oito países em todos os desafios de suas jornadas de transformação e conta com mais de 3.300 feras que atuam em anywhere office em mais de 362 cidades do Brasil e EUA, e que são apaixonados por tecnologia! Cada fera é protagonista de sua jornada, e esse é apenas um dos motivos pelos quais a BRQ é destaque no GPTW e Glassdoor como um dos melhores lugares para trabalhar.

Este ano, a BRQ passou a integrar três rankings do GPTW Brasil: Melhores Empresas para Trabalhar em Barueri, no Rio de Janeiro e no Brasil! Foram mais de quatro mil empresas concorrendo na 26ª edição do Ranking GPTW Brasil. Apenas 3,75% foram premiadas e a BRQ é uma delas, ficando entre as 100 melhores empresas nacionais!

A Companhia construiu uma forte reputação durante anos e tem em sua base de clientes as maiores empresas nacionais dos mais variados segmentos. O tempo médio de relacionamento com seus clientes é de 11 anos.

Experiência global multi-indústrias

FINANCEIRO | ENERGIA | TELCO | VAREJO E MANUFATURA | EDUCAÇÃO | AUTOMOTIVO | SEGUROS E SAÚDE | TECNOLOGIA



We accelerate businesses

Tudo isso destaca e credencia a BRQ como líder em Transformação Digital em rankings e prêmios, tais como:

Líderes em 3 dos 4 quadrantes de Transformação Digital no estudo ISG Provider Lens™ Digital Business — Solutions and Service Partners Brazil 2021: Digital Business Consulting Services, Digital Customer Experience Services e Digital Supply Chain Transformation

2º lugar em Aplicações para o Setor Financeiro, segundo o IDC

Entre as **Melhores Empresas do Brasil** pela Época Negócios 360º: 3º lugar no ranking setorial de Tecnologia, 1º lugar em Inovação, 2º lugar em Desempenho Financeiro, 3º em Pessoas, 5º em Visão de Futuro, 8º em Sustentabilidade e 13º em Governança.

Estamos entre as **1000 Maiores Empresas do Brasil** pelo Anuário Valor 1000, Exame e Anuário Telecom.

Estamos também no **TOP 100 Open Corps** e **TOP 4 em Serviços e Consultoria de TI** no Ranking 100 Open Startups, maior prêmio de inovação nacional.

Reforço de Posicionamento de Marca

Lançado em 1º de setembro de 2022 e sustentado por Campanha de Marketing 360º ao longo do mês, reforçamos nosso posicionamento de marca da BRQ trazendo o novo mote “We accelerate businesses” para refletir o compromisso em entregar soluções digitais completas e escaláveis – desde o desdobramento da estratégia até sua materialização – para os clientes no Brasil e América do Norte, alcançando padrões globais.

O posicionamento evidencia a constante evolução da Companhia em 29 anos de atuação com uma proposta de valor clara para alcançar diversos públicos. Ao longo do tempo, a BRQ expandiu para outras regiões do mundo e a mudança busca refletir justamente uma identidade global e multicultural. Evoluir o propósito e a identidade visual da BRQ faz parte da sua nova fase de crescimento.

[Vídeo-case da campanha](#)



We accelerate businesses

Nossos Highlights Financeiros:

No período de nove meses findo em 30 de setembro de 2022, apresentamos um crescimento consistente, levando a Companhia a um novo patamar de desempenho financeiro e operacional. A receita líquida de prestação de serviços da Companhia somou R\$554.426, 23,2% superior à reportada no mesmo período do ano anterior. O EBITDA ajustado, por sua vez, atingiu R\$108.851, alta de 38,7% em relação ao mesmo período do ano anterior, com uma margem EBITDA ajustada de 19,6%, sendo 2.2 pp também superior à margem EBITDA do mesmo período de 2021.

Como geramos valor para os nossos clientes?

Todas as empresas estão buscando acelerar seus negócios e esse é o propósito da BRQ: acelerar com inteligência e tecnologia. Materializamos estratégias em soluções digitais de alto impacto para solucionar diversos desafios, que podem ser de **Crescimento**, **Experiência**, **Eficiência** ou demais **Criticidades** que impeçam nossos clientes de alcançar todo o seu potencial de transformação. Nossa abordagem visa, principalmente, suportar os clientes na busca constante por inovação e otimização de resultados.

Atuamos no ciclo completo de desenvolvimento, desde a concepção até a materialização dos produtos digitais. Entregamos esse processo através da nossa **PLATAFORMA DE SERVIÇOS END-TO-END**, com *capabilities* que nos permitem atuar em todas as fases da jornada de transformação do cliente.

Entendemos o desafio e, com uma **abordagem consultiva**, iniciamos a construção da solução com **as melhores e mais inovadoras tecnologias** por meio dos **nossos squads**, formados por times multidisciplinares (developers, designers, analistas de negócios, e/ou arquitetos). Fazemos também o **monitoramento e a evolução da solução**, analisando a eficácia de maneira analítica para facilitar a tomada de decisão. E a **evolução é incremental**, com escala de soluções que aceleram a transformação nos nossos clientes.

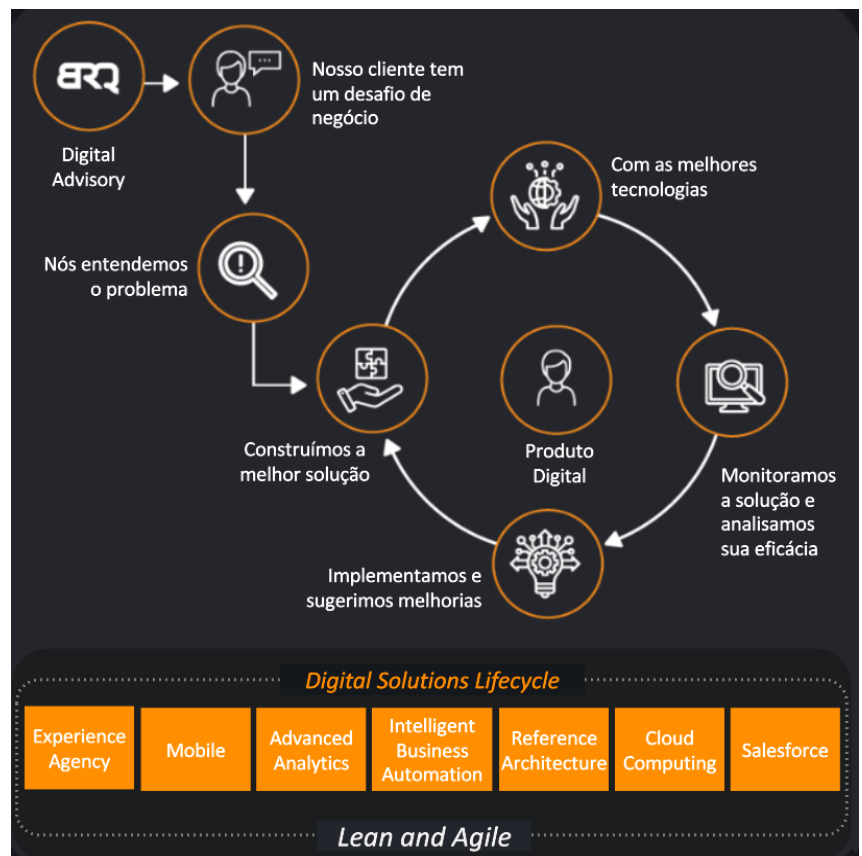

We accelerate businesses

No ciclo completo, utilizamos os nossos Centros de Excelência em UX, Mobile, Advanced Analytics, *Intelligent Business Automation*, Arquitetura de Referência, *Cloud* e Salesforce. Entre os serviços oferecidos estão Design, *Cloud Migration*, *Data & Automation*, *Agile Engineering*, entre outros. Implementamos soluções usando aceleradores para reduzir o *time-to-market* por meio de **parcerias estratégicas** ou pelo nosso **Innovation Hub**.

Nossos clientes contam com profissionais certificados nos mais altos níveis junto à parceiros como Google, Microsoft e AWS, contando com programas diferenciados como o Migration Acceleration Program (MAP) da AWS, conjunto de incentivos para acelerar suas jornadas de migração para a nuvem. A BRQ é um dos poucos parceiros AWS na América Latina com a certificação Migration Capability Review (MCR) na Competência de Migração.

+ de 50 parceiros

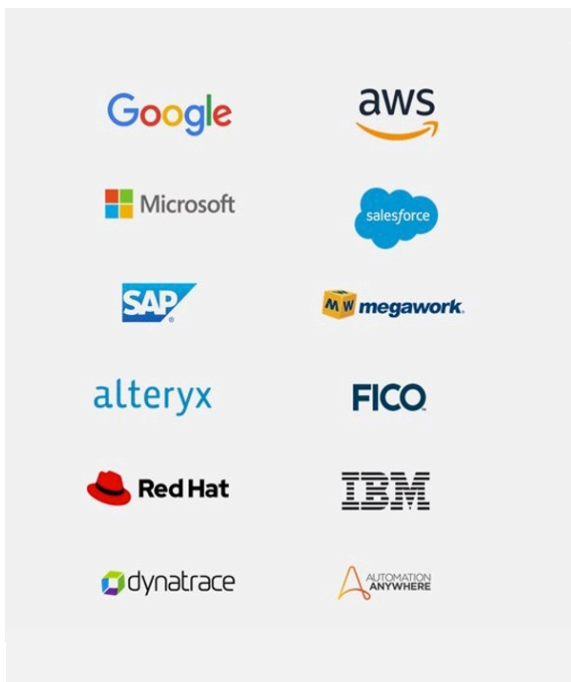

Destaques

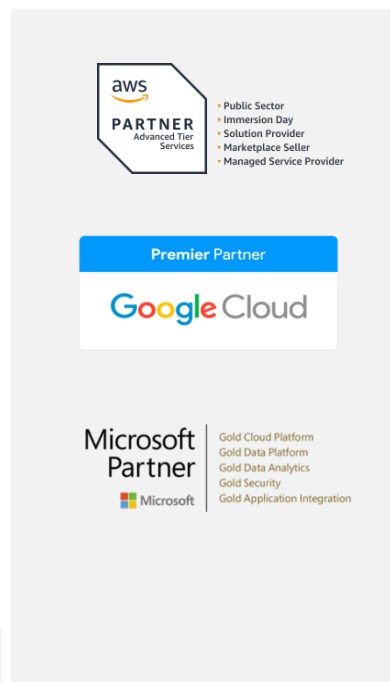

Innovation Hub BRQ



NOSSO DNA

1. Somos *pure play* em Transformação Digital desde 1993 e seguimos evoluindo
2. Crescemos em mercados competitivos
3. Nosso *mindset* é Lean e Ágil, com uma cultura que potencializa nossa performance
4. Somos *full lifecycle* – Entregamos soluções digitais completas

We accelerate businesses

A BRQ é reconhecida no mercado por três diretrizes estratégicas:

1. Aplicar as melhores tecnologias e metodologias
2. Ter os melhores profissionais
3. Entregar para seus clientes o MELHOR DA TRANSFORMAÇÃO DIGITAL.

Nossos fatores de sucesso

Visão correta, **Cultura e Pessoas** alinhadas e a melhor **Tecnologia** com uma perfeita **Execução**. Essa intersecção é o **ponto-chave** que buscamos em cada relação e onde acreditamos que conseguimos **resultados extraordinários**.



Nossa gestão tem como pilar o **MINDSET LEAN**, baseado no respeito e focado no desenvolvimento de pessoas, resolução de problemas e geração de valor. Temos uma liderança flat, invertida e com menos níveis, liderança servidora e o conceito de cadeia de ajuda.

São nossos ferres que traduzem nossa essência em entregas de valor.



ACREDITAMOS

Na tecnologia para criar soluções que transformam a realidade das empresas e impactam positivamente a **VIDA DAS PESSOAS**

We accelerate businesses

Temos o nosso BRQ WAY

que une cultura, *frameworks* e plataforma.

Por meio de uma cultura forte e colaborativa, com foco nas pessoas, a BRQ tem conseguido atrair, capacitar e reter talentos, criando uma experiência única para os funcionários.



Pessoas é nosso pilar fundamental, por isso adotamos o modelo de **ANYWHERE OFFICE**, pois entendemos que as pessoas devem ser protagonistas de suas jornadas, sempre com foco em autonomia e responsabilidade. Esse modelo de trabalho nos permite contratar profissionais de qualquer lugar do Brasil e do mundo. Estamos presentes hoje em 362 cidades no Brasil!

We accelerate businesses

Cuidamos dos nossos feras por meio de cinco pilares principais:

1. Atração: temos um *Hiring* estratégico e desde 2020 nosso processo de onboarding é 100% digital, com as mais modernas ferramentas. Nosso time de recrutadores é especializado em Tech e todas as etapas de R&S são consideradas estratégicas para o crescimento sustentável da Companhia. Investimos também em Marketing Digital para atrair os melhores talentos.

2. Comunicação: o Workplace é nosso principal canal de comunicação com 97% de engajamento. Conversamos com mais de 3.300 profissionais em apenas um clique. Trabalhamos com o conceito liderança servidora e cadeia de ajuda, onde todos os líderes, incluindo o CEO, são facilmente acessados. Prezamos pela comunicação direta e transparente. Promovemos Lives “Juntos com a Liderança”, Talks de Carreira, entre outras, para manter o diálogo aberto.

3. Desenvolvimento:

incentivamos nossos feras a se capacitarem por meio da nossa plataforma de treinamento online gamificada. Oferecemos também programas de mentoria (novo), incentivo a certificação, aulas de inglês para todos (Base Camp) e parceria com escolas de tecnologia como Allura. Destaque para o Entry Point, programa gratuito de formação e atração tech com foco em inclusão e diversidade. Capacitamos em média 800 pessoas.

4. Carreira: diferente do que vemos no mercado, nosso pilar de carreiras é pautado em quatro frentes de desenvolvimento: (1) *Liderança*, fornecendo espaço e mentoria para os feras que desejam se tornar líderes; (2) *Carreira Técnica*, com apoio aos feras que desejam investir em cursos e outras formações, para que desenvolvam seu máximo de potencial; (3) *Carreira Internacional*, possibilitando aos feras atuar do Brasil em projetos da unidade North America ou diretamente, residindo nos EUA; e (4) *Empreendedorismo*, onde através do programa Funil de Ideias, os feras têm a possibilidade de apresentar novas ideias e projetos. Caso tenham sinergia com o nosso negócio, esses projetos podem ser acelerados pelo Innovation Hub e se tornarem startups spin-off da BRQ. Já temos dois produtos apresentados por feras que recentemente evoluíram para startups, com seus idealizadores se tornando CEOs dessas novas empresas. Também oferecemos Assessment de Carreira e oportunidades via Mobilidade Interna

5. Cultura e Clima: aqui, 95% das pessoas se sentem livres para ser quem são, segundo pesquisa GPTW. Para isso, contamos com o programa exclusivo chamado Viver Mais, que consiste na promoção de ações de saúde, bem-estar, parcerias e benefícios que possam incentivar o equilíbrio e apoiar no cuidado com a saúde física e mental. Além de plano de saúde, odontológico, seguro de vida e Gympass, oferecemos: Telemedicina, Canal de Atendimento Psicológico 24h, Dentista On-line, Nutricionista On-line, Suporte a profissionais com patologias crônicas.

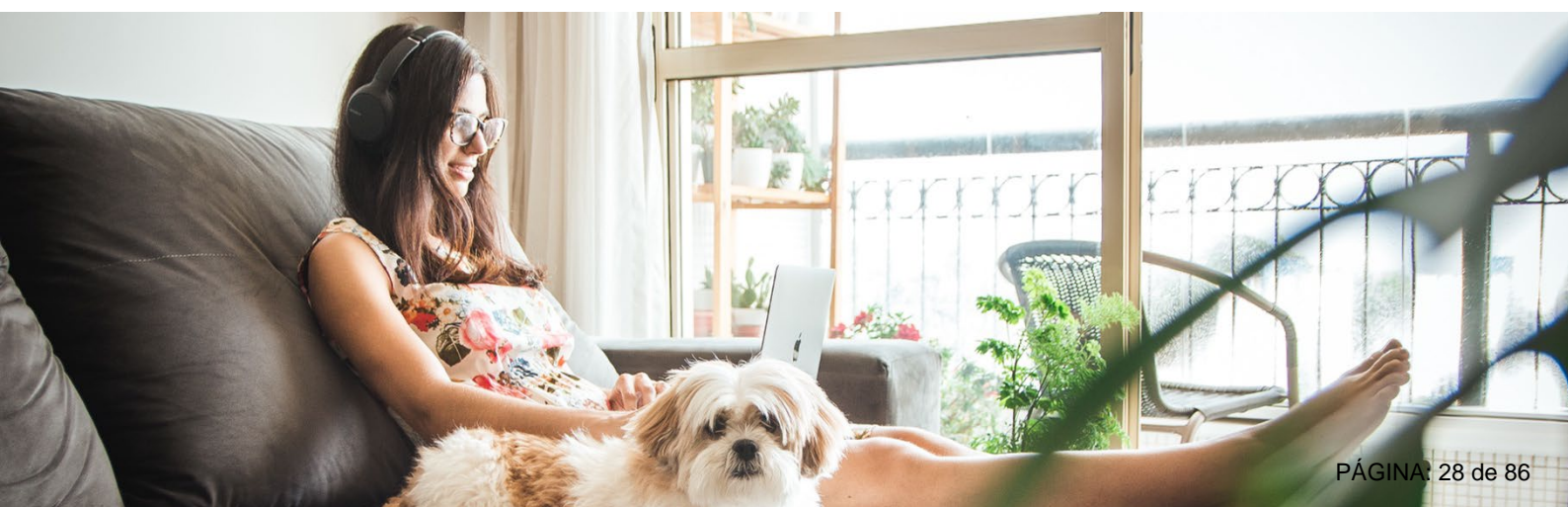

We accelerate businesses

ESG - Transformar a vida das pessoas é parte do nosso core business

A BRQ quer acelerar a transformação de forma positiva da sociedade e vem expandindo seus compromissos de ESG para apoiar seu crescimento sustentável e melhorar a vida das pessoas. Conheça algumas de nossas ações:

1. Environment:

TI Verde: economia de energia e água para melhor gestão de recursos, até o fim de sua vida útil, incluindo a melhor forma de descarte.

- ✓ 50% de redução do consumo com energia e água nos últimos 5 anos.

3 Governance:

- ✓ Empresa listada na B3 (Bolsa de Valores do Brasil)
- ✓ Auditada pela KPMG (Big Four)

2. Social:

- ✓ 800 conteúdos de treinamento consumidos
- ✓ +2.500 pessoas treinadas por ano
- ✓ +320 famílias impactadas
- ✓ +26% de mulheres no time
- ✓ +150 mulheres capacitadas para o mercado
- ✓ +R\$1MM investidos em ações sociais
- ✓ Parceria com a Incentiv – projetos de diversidade e inclusão e meio ambiente
- ✓ Criação de Grupos de afinidade (minorias)
- ✓ Canal de ética
- ✓ Compromisso público assumido no Movimento Trabalho Ético – somos uma das 1ª signatárias da Carta dos Princípios do Trabalho em Tecnologia (Brasscom)

Diversidade, inclusão e liberdade

A transformação na BRQ começa com as pessoas. Um dos pilares do BRQ WAY é promover um espaço para que todos e todas se sintam livres para serem quem são. A Companhia busca cultivar um ambiente de colaboração, respeito e diversidade. Onde cada um é livre para se desenvolver e se tornar a sua melhor versão. Em nosso Programa de Diversidade e Inclusão, temos o principal objetivo de fomentar e zelar por uma cultura inclusiva e diversa, humanizando todas as relações. Os **Grupos de Afinidade Roar** são as vozes dos nossos feras, que promovem discussões para a evolução do tema e de ações de diversidade na Companhia.



Grupo de Afinidade Pessoas Pretas



Grupo de Afinidade Mulheres



Grupo de Afinidade da Comunidade LGBTQIA+

We accelerate businesses

O resultado é o crescimento de quatro pontos no **GPTW**, somando **19** pontos nos últimos três anos. Nosso Índice de Confiança é **92**, sete pontos acima da média das empresas de tecnologia, segundo o próprio GPTW.

Em 2022, a BRQ entrou pela 1ª vez no ranking das 150 Melhores Empresas para Trabalhar no Brasil.

No **Glassdoor**, nossa nota é 4.6, com índice de 96% de recomendação e 99% de aprovação do CEO, valores acima de todos os nossos concorrentes e comparáveis.

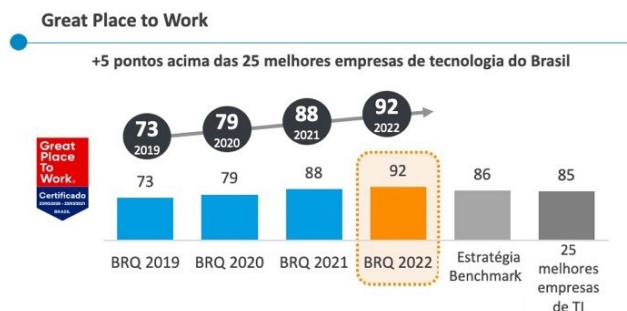

2. Eventos recentes conectados na geração de valor para os clientes

➤ Rankings GPTW – Barueri e Região, Rio de Janeiro e Brasil

Além da certificação recebida por quatro anos consecutivos, nesse ano a BRQ passou a integrar três rankings do GPTW Brasil: Melhores Empresas para Trabalhar em Barueri e Região; no Rio de Janeiro, e no Brasil. Foram mais de quatro mil empresas concorrendo na 26ª edição do Ranking GPTW Brasil. Apenas 3,75% foram premiadas e a BRQ é uma delas! Estamos entre as melhores do Brasil em oferecer uma excelente experiência profissional. Essa conquista reforça que estamos no caminho certo com nosso BRQ WAY e nosso olhar cada vez mais humanizado para o time.



NEGÓCIOS

➤ BRQ promove a inclusão digital e social com programa de capacitação tech

Depois da primeira turma em Mangaratiba (RJ), a BRQ está formando, em parceria com o Associação Barreiros, uma nova turma do Entry Point. Iniciado em agosto, o Entry Point <dev> “Ilhabela” selecionou alunos do 3º ano do ensino médio em situação de vulnerabilidade residentes na cidade do litoral paulista. Com duração de quatro meses, o programa consiste de formação em Front end Angular, além de treinamento comportamental.

We accelerate businesses

Os 12 alunos com melhor desempenho na primeira fase já foram contratados pela BRQ no modelo Anywhere Office. Os jovens recebem bolsas de estudos, ajuda de custo com internet, além de outros benefícios. Após a conclusão do curso, os novos talentos estarão preparados para atuar nos projetos da BRQ. Desde 2016, a BRQ investe na capacitação de talentos em tecnologia por meio do Entry Point, que já formou cerca de 900 alunos. Em 2021, expandiu seu programa de formação com foco em diversidade e inclusão de minorias, lançando turmas exclusivas para mulheres e pessoas pretas. Neste ano, foi lançado o Entry Point <dev>, frente social do programa voltada à formação tech de estudantes do ensino médio de comunidades carentes em situação de vulnerabilidade.

➤ **Investimento em startups**

Em setembro, anunciamos a Easy Carros como mais uma das startups investidas por meio do Innovation Hub BRQ. Reconhecida como a melhor startup do Brasil pelo GMIC, a Easy Carros ajuda pequenas e médias locadoras a serem mais competitivas, crescerem e se digitalizarem. Presente no mercado desde 2015, a empresa oferece soluções SaaS para locadoras de automóveis, além de diversas integrações que facilitam a administração do negócio de locação, softwares de gestão e automação. Com o investimento, a BRQ amplia seu portfólio de soluções inovadoras para gerar oportunidades de novos negócios, trabalhando as sinergias com seus clientes de setores como financeiro, automobilístico e agro, bem como com outras startups que já fazem parte do Hub. A expertise da Easy Carros irá apoiar nossos clientes a acelerar projetos estratégicos, além de contribuir para o desenvolvimento de novas frentes de atuação. Criado em 2016, o Innovation Hub BRQ tem como principal objetivo acelerar a inovação de clientes e áreas de negócios através do investimento em startups e soluções, de parcerias com os principais players do ecossistema de inovação do país e da promoção do intraempreendedorismo.

➤ **Resultados de spin-offs de empresas aceleradas pela Companhia**

Hoje, o Innovation Hub BRQ acelera startups e soluções, sendo que duas dessas empresas são spin-offs de produtos da própria Companhia: Inspeon e Workfacilit.

- A INSPECTOS (Inspeon): spin-off do produto Inspeção 360°, é uma solução multimercado e multirrama para gerenciamento da prestação de serviço de inspeção. Uma plataforma inteligente de inspeção de produtos, geolocalizada e 100% digital, que permite a gestão online de toda a cadeia de valor de maneira prática, fácil e intuitiva

- A WORKFACILIT: spin-off do produto Atend, é uma plataforma no-code/low-code que ajuda empresas a acelerar a digitalização dos seus processos de negócio, abstraindo o “tecnicês” e eliminando a burocracia de desenvolvimento de software.

➤ **Investimento em North America**

Estratégia de posicionar a operação North America como protagonista da operação global da Companhia. Temos o desejo de nos tornarmos uma das líderes globais em Transformação Digital, estimulando o potencial inovador e criativo e evoluindo negócios, vidas e a sociedade.

We accelerate businesses

3. Desempenho Econômico-Financeiro

(Em milhares de reais)

DRE	30/09/2022	AV%	AH%	30/09/2021	AV%
Receita líquida dos serviços prestados	554.426	100,0%	23,2%	449.984	100,0%
Custos dos serviços prestados	(354.046)	-63,9%	20,7%	(293.231)	-65,2%
Lucro bruto	200.380	36,1%	27,8%	156.753	34,8%
Margem bruta	36,1%			34,8%	
(Despesas) receitas operacionais					
Despesas administrativas	(108.184)	-19,5%	4,7%	(103.303)	-23,0%
Outras despesas operacionais	(103)	0,0%	232,3%	(31)	0,0%
Outras receitas operacionais	2.421	0,4%	-55,7%	5.468	1,2%
	(105.866)	-19,1%	8,2%	(97.866)	-21,7%
Lucro antes do resultado financeiro e dos tributos	94.514	17,0%	60,5%	58.887	13,1%
Receitas financeiras	9.694	1,8%	274,4%	2.589	0,6%
Despesas financeiras	(10.324)	-1,9%	-59,7%	(25.631)	-5,7%
Resultado financeiro	(630)	-0,1%	-97,3%	(23.042)	-5,1%
Lucro antes dos tributos	93.884	16,9%	161,9%	35.845	8,0%
Imposto de renda e contribuição social correntes	(28.514)	-5,7%	169,4%	(11.783)	-2,6%
Imposto de renda e contribuição social diferidos	(3.268)	0,6%	-553,3%	721	-0,2%
Lucro líquido do período	62.102	11,2%	150,6%	24.783	5,5%
Atribuível aos acionistas controladores	61.453	11,1%	176,7%	22.212	4,9%
Atribuível aos acionistas não controladores	649	0,1%	-74,8%	2.571	0,6%

We accelerate businesses

Segue análise e discussão das principais contas de Resultado

➤ **Receita Líquida**

A receita líquida da Companhia é constituída pela prestação de serviços de tecnologia e transformação digital. Foi apresentado um incremento de **23,2%** com relação ao mesmo período do ano anterior, impulsionada pelo crescimento orgânico das atividades, consolidado pelas ofertas NextGen Squads que visa um olhar mais estratégico sobre o negócio dos nossos clientes, alavancados pelo cross sell em clientes já existentes, além aumento significativo em novos clientes.

➤ **Lucro Bruto e Margem Bruta**

Nossa margem bruta aumentou, influenciada principalmente pelo crescimento orgânico apoiado em soluções NextGen, ou seja, ofertas focadas na estratégia do cliente, com alto valor agregado, somado a eficiência e qualidade no delivery.

Nossa margem cresceu 1,3pp comparada ao mesmo período do ano anterior, e nosso Lucro Bruto cresceu de **R\$156.753** para **R\$200.380**, um acréscimo de 27,8% se comparando o período de nove meses findo em 30 de setembro de 2022 com o mesmo período de 2021.

Diversas ações foram desenhadas e implementadas no ano de 2022 para esse resultado:

- Alta capacidade de atração e retenção de clientes;
- Aumento da eficiência na atuação dos projetos atrelada ao avanço contínuo na qualidade de entrega dos seus serviços;
- Crescimento do portfólio de soluções focado em transformação digital;
- Criação de novos modelos de negócio atrelados à transformação digital nos nossos clientes.

➤ **Despesas Administrativas**

As despesas apresentaram aumento de 4,7% no período de nove meses findo em 30 de setembro de 2022 em relação ao mesmo período do exercício anterior. Essas despesas representam 19,5% da receita líquida nos nove meses de 2022, contra 23,0% apurados no mesmo período de 2021.

We accelerate businesses

➤ Geração Operacional de Caixa - EBITDA

O lucro antes dos juros, impostos, depreciação e amortização (EBITDA) ajustado foi de R\$108.851 no período de nove meses findo em 30 de setembro de 2022.

	30/09/2022	30/09/2021	30/09/2020	Variação	
				2022 x 2021	2021 x 2020
Lucro líquido do período	62.102	24.783	31.817		
Imposto de renda e contribuição social	31.782	11.062	15.492		
Resultado financeiro líquido	630	23.042	2.609		
Depreciação e amortização	7.432	5.159	4.872		
EBITDA	101.946	64.046	54.790	59,1%	16,9%
Margem EBITDA	18,4%	14,2%	14,6%	4,2 p.p.	-0,3 p.p
PPP loan(a)	-	(4.258)	-		
Despesas com M&A (b)	2.406	700	-		
Desligamento de acionista diretor (c)	-	957	-		
Parcelamento de impostos (d)	-	17.028	-		
Custos de oferta (e)	4.499	-	-		
EBITDA ajustado	108.851	78.473	54.790	38,7%	43,2%
Margem EBITDA ajustado	19,6%	17,4%	14,6%	2,2 p.p.	2,9 p.p

- (a) Em abril de 2021 a ThinkInternational recebeu o perdão do empréstimo (PPP Loan) conforme a Lei Cares, e o valor foi incluído para fins de ajuste no Ebitda por se tratar de uma receita extraordinária.
- (b) Referem-se às despesas com esforços para aquisição de empresas, ajustado para fins de apuração do Ebitda.
- (c) Despesa referente ao pagamento de prêmio adicional no desligamento de acionista diretor da Companhia, ocorrido em março de 2021.
- (d) A Companhia aderiu ao acordo de transação individual referente ao auto de infração de suposto recolhimento a menor das contribuições previdenciárias sobre participação nos lucros da Companhia referente ao ano de 2011. Por se tratar de uma despesa não usual, que não faz parte do plano de negócios da Companhia, foi ajustado para fins de Ebitda.
- (e) Refere-se aos custos com advogados e auditoria para análise de potenciais estruturas de capitalização, ajustado para fins de apuração do Ebitda.

We accelerate businesses

4. BRQ na mídia

TI Inside – 12/08/2022

[BRQ fecha 2o trimestre com crescimento de 23,5%](#)

Inforchannel – 16/08/2022

[Com aquisição e novo posicionamento, BRQ registra crescimento de 23,5%](#)

TI Inside – 05/09/2022

[BRQ mira mercado norte americano como estratégia para alavancar expansão global](#)

Propmark – 05/09/2022

[BRQ apresenta novo posicionamento de marca global](#)

Forbes – 05/09/2022

[Surfando em resultados](#)

Valor Econômico – 05/09/2022

[Inclusão com salário para estudantes](#)

Valor Econômico – 05/09/2022

[Quase 'trintona', BRQ ajusta marca a novas diretrizes estratégicas](#)

Exame – 06/09/2022

[Em novo momento BRQ mira estratégia para alavancar expansão global](#)

Estadão – 09/09/2022

[BRQ reposiciona marca e reforça expertise em desenhar a aceleração](#)

Folha de S. Paulo – 15/09/2022

[PARCERIA NA TRANSFORMAÇÃO DIGITAL, DE PONTA A PONTA](#)

Pequenas Empresas & Grandes Negócios – 19/09/2022

[Com soluções para pequenas locadoras, Easy Carros recebe aporte de R\\$ 1,3 milhões](#)

Exame – 21/09/2022

[Associação Brasileira de Empresas de Tecnologia lança selo para combater informalidade na área](#)

Notas explicativas às informações contábeis intermediárias

(Em milhares de Reais, exceto quando indicado de outra forma)

1. Contexto operacional

A BRQ Soluções em Informática S.A. (“BRQ” ou “Companhia”, também denominada como “Grupo”) é uma sociedade anônima de capital aberto, sem título público emitido e negociado em mercado aberto, com sua sede na Av. Ipanema, nº 165 conjunto 1505,1506 e 1507, Dezoito do Forte Empresarial - Alphaville, Barueri - São Paulo, com 6 centros de serviços localizados em São Paulo/SP, Rio de Janeiro/RJ, Curitiba/PR, Barueri/ SP, e uma unidade operacional fora do Brasil em Nova York – EUA.

A Companhia e suas controladas tem como principal atividade a prestação de serviço de tecnologia e transformação digital que visa, principalmente, a atender as seguintes demandas dos clientes:

Transformação do Core Business do Cliente: modernização do sistema legado e/ou migração de dados do legado para a cloud computing (solução de computação em nuvem); e

Transformação Digital: evolução dos canais digitais e business analytics, focando na aplicação estratégica de tecnologias inovadoras para resolver os desafios de eficiência, produtividade, desempenho e otimização de processos.

A atuação da Companhia é definida conforme a necessidade e a demanda de cada cliente, com o objetivo de otimizar os negócios e superar os desafios. As soluções desenvolvidas são tailor made especialmente na linha de negócios de transformação digital.

A Companhia explora o desafio do negócio, entende o problema e constrói a solução com a melhor e mais inovadora tecnologia, unindo aceleradores com soluções analíticas que facilitam a tomada de decisão a qualquer momento.

A emissão destas informações contábeis intermediárias foi autorizada pelo Conselho de Administração da Companhia em 10 de novembro de 2022.

2. Relação de entidades controladas

As informações contábeis intermediárias individuais e consolidadas incluem as operações da Companhia e das seguintes empresas controladas, cuja participação percentual é assim resumida:

Razão social	% de Participação	
	30/09/2022	31/12/2021
BRQ IT Services, Inc.	100%	100%
Thinkinternational LLC (controlada indireta)	100%	100%
Inspeon Soluções Digitais Ltda.	60%	60%
Workfacilit Soluções Digitais Ltda.	51%	51%
BMSIX Soluções em Informática Ltda. (i)	-	100%
Livetouch Tecnologia Ltda.(i)	-	100%
TOP Information Serviços Digitais Ltda. (ii)	100%	-
QDois Consultoria Ltda. (ii)	100%	-

- (i) Incorporação ocorrida durante o exercício de 2022, veja nota explicativa nº 11e.
(ii) Empresas adquiridas durante o exercício de 2022, veja nota explicativa nº 11d.

3. Elaboração e apresentação das informações contábeis intermediárias individuais e consolidadas

Declaração de conformidade com relação às normas IFRS e as normas do Comitê de Pronunciamentos Contábeis – CPC

As informações contábeis intermediárias individuais e consolidadas foram elaboradas e estão sendo apresentadas de acordo com o CPC 21(R1) – Demonstração Intermediária e a norma internacional IAS 34 – Interim Financial Reporting, emitida pelo International Accounting Standards Board – (IASB), assim como as deliberações emitidas pela Comissão de Valores Mobiliários (“CVM”). Todas as informações relevantes próprias das informações contábeis intermediárias individuais e consolidadas, e somente elas, estão sendo evidenciadas e correspondem às utilizadas pela Administração da Companhia na sua gestão.

As informações contábeis intermediárias individuais e consolidadas apresentam informações comparativas em relação ao exercício anterior em 31 de dezembro de 2021 e período de nove meses findo em 30 de setembro de 2021.

Adicionalmente, a Companhia considerou as orientações emanadas da Orientação Técnica OCPC 07, emitida pelo CPC em novembro de 2014, na preparação das suas informações contábeis intermediárias. Desta forma, as informações relevantes próprias das informações contábeis intermediárias estão sendo evidenciadas, e correspondem às utilizadas pela Administração na sua gestão.

A Administração avaliou a capacidade da Companhia e suas controladas de continuarem operando normalmente e está convencida de que elas possuem recursos para dar continuidade aos seus negócios no futuro. A Administração não tem conhecimento de nenhuma incerteza material que possa gerar dúvidas significativas sobre a sua capacidade de continuarem operando. Assim, estas informações contábeis intermediárias individuais e consolidadas foram preparadas com base no pressuposto de continuidade.

Demonstração do valor adicionado

A apresentação da Demonstração do Valor Adicionado (DVA), individual e consolidada, é requerida pela legislação societária brasileira e pelas práticas contábeis adotadas no Brasil aplicáveis às companhias abertas. A DVA foi preparada de acordo com os critérios definidos no Pronunciamento Técnico NBC TG / CPC 09 - "Demonstração do Valor Adicionado". As IFRS não requerem a apresentação dessa demonstração. Como consequência, pelas IFRS, essa demonstração está apresentada como informação suplementar, sem prejuízo do conjunto das informações contábeis intermediárias individuais e consolidadas.

Base de preparação e apresentação

As informações contábeis intermediárias individuais e consolidadas foram preparadas utilizando o custo histórico como base de valor, exceto pela valorização de certos ativos e passivos como aqueles advindos de combinações de negócios e instrumentos financeiros, os quais são mensurados pelo valor justo.

Todos os valores apresentados nestas informações contábeis intermediárias individuais e consolidadas estão expressos em milhares de reais, exceto quando indicado de outro modo. Devido ao uso de arredondamentos, os números apresentados ao longo dessas informações contábeis intermediárias individuais e consolidadas podem não perfazer precisamente os totais apresentados.

As informações contábeis intermediárias individuais e consolidadas devem ser lidas em conjunto com as demonstrações financeiras do exercício social encerrado em 31 de dezembro de 2021 e emitidas em 17 de fevereiro de 2022, uma vez que seu objetivo é prover uma atualização das atividades, eventos e circunstâncias significativas em relação àquelas demonstrações financeiras.

Segmento de negócios

A receita da Companhia é, basicamente, composta pelo desenvolvimento de aplicações e integrações. Conseqüentemente, a Companhia concluiu que possui apenas um segmento de negócio passível de reporte.

Uso de estimativas e julgamentos

As informações contábeis intermediárias individuais e consolidadas foram elaboradas com apoio em diversas bases de avaliação utilizadas nas estimativas contábeis. As estimativas contábeis envolvidas na preparação das informações contábeis intermediárias individuais e consolidadas foram apoiadas em fatores objetivos e subjetivos, com base no julgamento da Administração para determinação do valor adequado a ser registrado nas informações contábeis trimestrais e, quando necessário, os julgamentos e estimativas estão suportados por pareceres elaborados por especialistas. A Companhia revisa suas estimativas pelo menos anualmente no curso ordinário dos seus negócios.

A liquidação das transações envolvendo essas estimativas poderá resultar em valores significativamente divergentes dos registrados nas informações contábeis intermediárias individuais e consolidadas devido ao tratamento probabilístico inerente ao processo de estimativa. Modificações nas estimativas são tratadas prospectivamente.

Incertezas sobre premissas e estimativas

As informações sobre as incertezas relacionadas a premissas e estimativas em 30 de setembro de 2022 e 31 de dezembro de 2021 que possuem um risco significativo de resultar em um ajuste material nos saldos contábeis de ativos e passivos no exercício seguinte são discutidas a seguir:

Mensuração de perdas de crédito esperadas para contas a receber

O critério referente à análise do risco de crédito para determinação das perdas de crédito esperadas está descrito na nota explicativa nº 5.

Tributos

Existem incertezas com relação à interpretação de regulamentos tributários. A Companhia constitui provisões, com base em estimativas cabíveis, para eventuais assuntos identificados em fiscalizações realizadas pelas autoridades tributárias das respectivas jurisdições em que opera e cuja probabilidade de perda seja avaliada como provável. O valor dessas provisões baseia-se em vários fatores, como experiência em fiscalizações anteriores e interpretações divergentes dos regulamentos tributários pela entidade tributável e pela autoridade fiscal responsável. Essas diferenças de interpretação podem surgir em uma ampla variedade de assuntos, dependendo das condições vigentes no respectivo domicílio da Companhia.

Existem incertezas para determinar o valor do imposto diferido ativo que pode ser reconhecido, com base no prazo provável de realização e nível de lucros tributáveis futuros, juntamente com estratégias de planejamento tributário.

Vida útil dos bens do imobilizado

Os bens registrados no ativo imobilizado são depreciados de acordo com o tempo de vida útil-econômica estimada dos seus bens.

Valor recuperável dos ativos tangíveis e intangíveis, incluindo ágio

A Companhia avalia a recuperação do valor contábil do ágio registrado utilizando o conceito do “valor em uso”, através de modelos de fluxo de caixa descontado da unidade geradora de caixa.

As premissas sobre projeções de crescimento do fluxo de caixa e dos fluxos de caixa futuro são baseadas no plano de negócios da Companhia, aprovado anualmente pela Administração, bem como em dados comparáveis de mercado e representam a melhor estimativa da Administração em relação às condições econômicas que existirão durante a vida econômica destes ativos para a unidade geradora de caixa. Os fluxos de caixa futuros foram descontados com base na taxa representativa do custo de capital.

De forma consistente com as técnicas de avaliação econômica, a avaliação do valor em uso é efetuada por um período de cinco anos e, a partir de então, considerando-se a perpetuidade das premissas, tendo em vista a capacidade de continuidade dos negócios por tempo indeterminado.

As principais premissas usadas na estimativa do valor em uso estão apresentadas nas demonstrações financeiras anuais de 31 de dezembro de 2021.

Ativos financeiros

O critério referente à análise do valor justo para ativos financeiros está descrito na nota explicativa n° 9.

Provisão para contingências

A Companhia constitui provisão para processos judiciais e outros com base na avaliação da probabilidade de perda. As estimativas e premissas utilizadas no registro de provisões para processos judiciais e outros da Companhia são revisadas, no mínimo, anualmente.

Mensuração do valor justo dos instrumentos financeiros

A Companhia e suas controladas mensuram os instrumentos financeiros a valor justo em cada data de fechamento do balanço patrimonial. Ao mensurar o valor justo de um ativo ou um passivo, a Companhia usa dados observáveis de mercado, tanto quanto possível. Os valores justos são classificados em diferentes níveis em uma hierarquia baseada nas informações (inputs) utilizadas nas técnicas de avaliação da seguinte forma:

- Nível 1: preços cotados (não ajustados) em mercados ativos para ativos e passivos idênticos.
- Nível 2: inputs, exceto os preços cotados incluídos no Nível 1, que são observáveis para o ativo ou passivo, diretamente (preços) ou indiretamente (derivado de preços).
- Nível 3: inputs, para o ativo ou passivo, que não são baseados em dados observáveis de mercado (inputs não observáveis).

Para os contratos de mútuos conversíveis, classificados como nível 2, a Companhia mensura o seu valor justo com base em transações ocorridas no exercício corrente (novas rodadas de captação de recursos), efetuada entre partes independentes e em condições usuais de mercado.

Informações adicionais estão incluídas na nota explicativa n° 29.

As políticas e normas contábeis aplicadas na preparação destas informações contábeis intermediárias individuais e consolidadas não sofreram qualquer modificação durante o período de nove meses findo em 30 de setembro de 2022 e, portanto, continuam consistentes com as descritas nas demonstrações financeiras da Companhia referentes ao exercício findo em 31 de dezembro de 2021.

Não existem novas normas e alterações emitidas pelo IASB e CPC com vigência a partir de 1º de janeiro de 2022 que, na opinião da Administração, possam ter impacto significativo no resultado ou no patrimônio líquido divulgado pela Companhia e suas controladas.

4. Caixa e equivalentes de caixa

	Controladora		Consolidado	
	30/09/2022	31/12/2021	30/09/2022	31/12/2021
Caixa	2	1	50	1
Bancos conta movimento (i)	395	221	11.242	15.970
Aplicações financeiras de curto prazo (ii)	120.032	139.514	125.853	145.646
	120.429	139.736	137.145	161.617

- (i) Em 30 de setembro de 2022 e 31 de dezembro de 2021 os saldos de conta corrente eram remunerados ao percentual de 5,0% a.a. da variação do CDI.
- (ii) As aplicações financeiras de curto prazo correspondem às operações realizadas com instituições que operam no mercado financeiro nacional e contratadas em condições e taxas normais de mercado, tendo como característica alta liquidez (inferior a 90 dias), baixo risco de crédito e remuneração pela variação do Certificado de Depósito Interfinanceiro (CDI) conforme a política adotada pela Companhia. Em 30 de setembro de 2022 e 31 de dezembro de 2021 os percentuais variam de 75,0% a.a. a 104,0% a.a.

Em 30 de setembro de 2022 e 31 de dezembro de 2021 a Companhia não possui ativos financeiros desconhecidos e operações com derivativos.

As informações sobre a exposição da Companhia a riscos de liquidez e de mercado estão incluídas na nota explicativa nº 29.

5. Contas a receber

	Controladora		Consolidado	
	30/09/2022	31/12/2021	30/09/2022	31/12/2021
Duplicatas a receber	30.853	36.906	52.821	52.199
Valores a faturar (i)	62.889	40.321	67.144	40.321
Contas a receber com partes relacionadas (nota 10a)	1.300	770	146	13
(-) Perdas de crédito esperadas (ii)	(908)	(908)	(908)	(908)
	94.134	77.089	119.203	91.625
Circulante	94.134	77.089	119.203	91.625

- (i) Os "Valores a faturar" correspondem aos serviços que já haviam sido prestados até 30 de setembro de 2022 e 31 de dezembro de 2021, mas que ainda não haviam sido faturados no encerramento dos respectivos períodos.
- (ii) As perdas de crédito esperadas foram calculadas com base na avaliação de risco de crédito efetuada pela Companhia. Estas perdas esperadas consideram o histórico de perdas, a situação individual dos clientes, a situação do grupo econômico ao qual pertencem e as respectivas garantias reais recebidas. A Companhia não possui histórico recente de perdas.

Apresentamos abaixo a movimentação das perdas de crédito esperadas em 30 de setembro de 2022 e 31 de dezembro de 2021:

	Controladora e Consolidado	
	30/09/2022	31/12/2021
Saldo inicial	(908)	(2.029)
Reversão	-	1.638
Constituição	-	(517)
Saldo final	(908)	(908)

Os saldos de duplicatas a receber em 30 de setembro de 2022 e 31 de dezembro de 2021 estão segregados de acordo com as seguintes faixas de vencimento:

	Controladora		Consolidado	
	30/09/2022	31/12/2021	30/09/2022	31/12/2021
A vencer	29.992	33.750	51.960	46.019
Vencidos até 30 dias	288	2.403	288	4.573
Vencidos de 31 a 180 dias	132	296	132	1.150
Vencidos há mais de 180 dias	441	457	441	457
	30.853	36.906	52.821	52.199

Os saldos de valores a faturar em 30 de setembro de 2022 e 31 de dezembro de 2021 estão segregados de acordo com os seguintes tempos em aberto:

	Controladora		Consolidado	
	30/09/2022	31/12/2021	30/09/2022	31/12/2021
Até 30 dias	23.756	19.564	28.011	19.564
Entre 30 e 60 dias	26.736	13.766	26.736	13.766
Entre 60 e 90 dias	4.992	1.641	4.992	1.641
Entre 90 e 120 dias	2.370	1.574	2.370	1.574
Mais de 120 dias	5.035	3.776	5.035	3.776
	62.889	40.321	67.144	40.321

6. Estoques de serviços em andamento (controladora e consolidado)

Os saldos em 30 de setembro de 2022 e 31 de dezembro de 2021 referem-se aos gastos iniciais com aquisição de serviços de suporte técnico da IBM, destinados à revenda. Estes gastos são incorridos à medida em que são firmados os contratos de venda dos referidos serviços e, portanto, não há risco deste ativo não se realizar. Com base nos contratos vigentes, uma parcela equivalente a R\$66 (R\$260 em 31 de dezembro de 2021) deste estoque se realizará nos próximos 12 meses. O saldo remanescente de R\$5 (R\$23 em 31 de dezembro de 2021) após os 12 meses, classificado como ativo não circulante.

7. Despesas antecipadas

	Controladora		Consolidado	
	30/09/2022	31/12/2021	30/09/2022	31/12/2021
Adiantamento de férias	338	1.059	411	1.095
Renovação de licenças de software	1.096	1.109	1.096	1.109
Seguros a apropriar	837	1.234	837	1.234
Adiantamento a fornecedores	66	72	626	191
Custos da oferta (ii)	-	3.331	-	3.331
Vale refeição e alimentação (i)	4.302	3.779	4.302	3.779
Custo com vistos e licenças de trabalho	-	-	2.130	1.676
Outras despesas a apropriar	79	40	103	105
	6.718	10.624	9.505	12.520
Ativo circulante	6.110	10.624	8.897	12.520
Ativo não circulante	608	-	608	-

- (i) Referem-se às despesas antecipadas pagas no mês corrente, mas de competência do mês subsequente ao exercício apresentado.
- (ii) A Companhia decidiu baixar os custos com advogados e auditoria para análise de potenciais estruturas de capitalização devido às condições adversas no mercado interno e internacional.

8. Tributos a recuperar e diferidos

a. Impostos a recuperar

	Controladora		Consolidado	
	30/09/2022	31/12/2021	30/09/2022	31/12/2021
Saldo negativo de IR e CS	8.640	8.041	8.790	8.407
PIS e COFINS a recuperar	492	983	673	1.004
INSS a compensar	275	145	282	145
ISS a recuperar	234	221	242	221
Retenção de tributos (i)	-	-	563	-
Outros impostos a compensar	964	404	967	558
	10.605	9.794	11.517	10.335

- (i) Referem-se às retenções de tributos sobre aplicações financeiras e serviços prestados a terceiros, que serão compensados com futuros débitos fiscais de mesma natureza.

b. Imposto de renda e contribuição social diferidos

O imposto de renda e a contribuição social diferidos são registrados para refletir os efeitos fiscais futuros atribuíveis às diferenças temporárias entre a base fiscal dos ativos e passivos e os seus respectivos valores contábeis.

O imposto de renda e a contribuição social diferidos possuem a seguinte origem:

	Controladora e consolidado	
	30/09/2022	31/12/2021
Depreciação fiscal	1.403	635
Provisão para pagamentos (i)	2.048	7.051
Provisão trabalhista	3.145	2.255
Provisão para contingências	307	307
Arrendamento mercantil	(1.217)	(1.036)
Ajuste a valor justo (VJR)	228	-
Outras provisões	282	252
	6.196	9.464

(i) Refere-se à provisão de pagamento da PLR, dissídio e banco de horas. A redução do saldo refere-se ao pagamento do PLR, dissídio e banco de horas no período.

9. Ativos financeiros

A Companhia realiza investimentos em startups através de contratos de mútuo com opção de conversão em participação societária em uma determinada data.

A estratégia de médio a longo prazo dos ativos é gerar sinergia com os negócios da Companhia, ou uma saída planejada para o momento em que os retornos financeiros sejam favoráveis, dessa forma, são reconhecidos como instrumento financeiro (nível 2).

Os ativos financeiros são avaliados pelo valor justo por meio de resultado, e por serem representados por startups de capital fechado e não terem preços cotados em mercado ativo, o valor justo para estes investimentos é mensurado por uma ou múltiplas técnicas de avaliação praticadas pelo mercado, como fluxo de caixa descontado ou múltiplos de receita, considerando a razoabilidade da faixa de valores por elas indicada, sendo a mensuração do valor justo o ponto dentro dessa faixa que melhor represente o valor justo nas circunstâncias, ou através de transações observáveis de mercado, como novas rodadas de investimentos, sendo considerado o *Valuation Post Money* como nova referência de valor justo para aquele ativo. A Companhia utilizou esta referência para os investimentos ativos em 30 de setembro de 2022 e 31 de dezembro de 2021.

Em maio de 2022 a Companhia exerceu seu direito de conversão do investimento em ações de uma de suas investidas, a Payface, passando a ser detentora de 5,31% das ações desta investida. Em virtude desta transação, esse ativo financeiro foi reclassificado para a conta de investimento no valor de R\$4.394.

Estas startups integram o Innovation Hub da Companhia e se conectam com a sua plataforma de serviços para acelerar a transformação digital nos clientes. Em setembro de 2022 fazem parte da carteira as seguintes startups: IU Pay, Jobecam, LegalBot e Certdox.

O valor destes investimentos em 30 de setembro de 2022 era de R\$5.283 (R\$10.771 em 31 de dezembro de 2021).

10. Transações com partes relacionadas

Os principais saldos em 30 de setembro de 2022 e 31 de dezembro de 2021, assim como as transações que influenciaram o resultado do período, relativas a operações com partes relacionadas, decorrem de transações entre a Companhia e suas controladas e profissionais-chaves da Administração.

a. Contas a receber

	Controladora		Consolidado	
	30/09/2022	31/12/2021	30/09/2022	31/12/2021
ThinkInternacional(i)	1.139	738	-	-
BNDES (ii)	146	13	146	13
Inspeon (iii)	15	19	-	-
	1.300	770	146	13
Ativo circulante (nota 5)	1.300	770	146	13

- (i) O saldo a receber da controlada ThinkInternacional refere-se à prestação de serviços efetuados pela Companhia para essa controlada e possui prazo médio de recebimento de 60 dias. O saldo é denominado em dólares americanos e está sujeito à variação cambial.
- (ii) O Banco Nacional de Desenvolvimento Econômico e Social - BNDES é controlador da BNDESPAR Participações S.A., que detém 23% de participação na Companhia. O saldo a receber do BNDES refere-se à prestação de serviços de informática.
- (iii) O saldo a receber da Inspeon refere-se à prestação de serviços efetuados pela Companhia para essa controlada e possui prazo médio de recebimento de 30 dias.

b. Mútuo com partes relacionadas

	30/09/2022	31/12/2021
Inspeon (i)	-	125
Workfacilit (ii)	300	-
TOPi (iii)	4.076	-
QDOIS (iv)	2.548	-
	6.924	125
Ativo circulante	-	125
Ativo não circulante	6.924	-

- (i) O saldo a receber foi liquidado em setembro de 2022.
- (ii) O saldo a receber da Workfacilit refere-se à um instrumento particular de mútuo, com carência até janeiro de 2023, com pagamento de parcelas mensais a vencer em dezembro de 2023.
- (iii) O saldo a receber da TOPi refere-se à um instrumento particular de mútuo com carência até janeiro de 2023, com pagamento de parcela única a vencer em dezembro de 2023.
- (iv) O saldo a receber da QDOIS refere-se à um instrumento particular de mútuo com carência até janeiro de 2023, com pagamento de parcela única a vencer em dezembro de 2023.

c. Contas a pagar

	Controladora		Consolidado	
	30/09/2022	31/12/2021	30/09/2022	31/12/2021
Workfacilit	30	-	-	-
	30	-	-	-
Passivo circulante (nota 14)	30	-	-	-

O saldo a pagar à controlada Workfacilit referem-se à prestação de serviço efetuado pela controlada para a Companhia e possui prazo médio de pagamento de 30 dias.

Transações que afetaram o resultado

Durante os períodos de três e nove meses findos em 30 de setembro de 2022 e 2021, as transações entre partes relacionadas foram as seguintes:

	Controladora				Consolidado			
	01/07/2022 a	01/01/2022 a	01/07/2021 a	01/01/2021 a	01/07/2022 a	01/01/2022 a	01/07/2021 a	01/01/2021 a
	30/09/2022	30/09/2022	30/09/2021	30/09/2021	30/09/2022	30/09/2022	30/09/2021	30/09/2021
Receita de serviços prestados								
BNDES	524	1.195	331	1.067	524	1.195	331	1.067
Think Internacional	3.957	10.555	916	2.303	-	-	-	-
Inspeon	110	261	76	179	-	-	-	-
	4.591	12.011	1.323	3.549	524	1.195	331	1.067

	Controladora				Consolidado			
	01/07/2022 a	01/01/2022 a	01/07/2021 a	01/01/2021 a	01/07/2022 a	01/01/2022 a	01/07/2021 a	01/01/2021 a
	30/09/2022	30/09/2022	30/09/2021	30/09/2021	30/09/2022	30/09/2022	30/09/2021	30/09/2021
Custo de serviços prestados								
BMSIX	-	-	128	128	-	-	-	-
Workfacilit	130	497	114	371	-	-	-	-
	130	497	242	499	-	-	-	-

Honorários da Administração

A remuneração do pessoal-chave da Administração compreende:

Remuneração	30/09/2022	30/09/2021
Salário ou pró-labore	3.611	6.244
Participação de resultados	1.708	2.554
Benefícios direto e indireto	810	597
Pagamento baseado em ações	-	48
Total	6.129	9.443

11. Investimentos

A seguir são apresentados os detalhes das controladas da Companhia:

a. Detalhes sobre controladas

Nome da controlada	Tipo	Investimento da Companhia		Atividades investidas	Constituição e operação
		30/09/2022	31/12/2021		
BRQ IT Services, Inc.	Direto	100,00%	100,00%	Holding	Estados Unidos
ThinkInternational, LLC.	Indireto	100,00%	100,00%	Soluções em informática	Estados Unidos
Workfacilit Soluções Digitais Ltda.	Direto	51,00%	51,00%	Soluções em informática	Brasil
Inspeon Soluções Digitais Ltda.	Direto	60,00%	60,00%	Soluções em informática	Brasil
BMSIX Soluções em Informática Ltda.	Entidade incorporada	-	100,00%	Soluções em informática	Brasil
Livetouch Tecnologia Ltda.	Entidade incorporada	-	100,00%	Soluções em informática	Brasil
TOP Information Serviços Digitais Ltda.	Direto	100,00%	-	Soluções em informática	Brasil
QDois Consultoria Ltda.	Direto	100,00%	-	Soluções em informática	Brasil
Payface International	Direto	5,31%	-	Tecnologia de biometria facial	Ilhas Cayman
EasyCarros	Direto	1,66%	-	Soluções de para locadoras de veículos	Ilhas Cayman

b. Informações das controladas

Controlada	Patrimônio líquido			Resultado do período		Total do investimento		Equivalência patrimonial	
	Controladores	Não controladores	Participação (%)	Controladores	Não controladores	30/09/2022	31/12/2021	30/09/2022	30/09/2021
BRQ IT Services, Inc.	26.307	-	100,00%	1.818	-	26.307	25.095	1.818	5.381
Inspeon Soluções Digitais LTDA	3.437	2.292	60,00%	770	514	3.437	2.667	770	1.620
Workfacilit Soluções Digitais LTDA	468	250	51,00%	141	135	468	327	141	92
BMSIX Soluções em Informática Ltda	-	-	100,00%	(947)	-	-	12.854	(947)	(46)
Livetouch Tecnologia Ltda	-	-	100,00%	(1)	-	-	5.035	(1)	43
TOPi Information Ltda	1.753	-	100,00%	1.509	-	22.375	-	1.509	-
QDois Consultoria Ltda	1.789	-	100,00%	434	-	16.316	-	434	-
TOTAL	33.754	2.542		3.724	649	68.903	45.978	3.724	7.090

c. Movimentação dos investimentos

	BRQ IT	Inspeon	Workfacilit	BMSIX	Livetouch	TOPI	QDOIS	Total
Investimentos em 31 de dezembro de 2020	23.223	843	255	-	-	-	-	24.321
Integralização de capital	-	300	-	-	-	-	-	300
Aquisição de investimentos	-	-	-	(227)	242	-	-	15
Resultado de equivalência patrimonial	6.667	2.177	111	(222)	82	-	-	8.815
Transações entre acionistas (i)	(5.080)	-	-	-	-	-	-	(5.080)
Distribuição de dividendos	-	(653)	(39)	-	-	-	-	(692)
Amortização de ativos adquiridos em combinação de negócios	-	-	-	(53)	(47)	-	-	(100)
Variação cambial sobre investimento no exterior	285	-	-	-	-	-	-	285
Âgio	-	-	-	11.816	3.315	-	-	15.131
Outros ativos adquiridos na operação	-	-	-	1.540	1.443	-	-	2.983
Investimentos em 31 de dezembro de 2021	25.095	2.667	327	12.854	5.035	-	-	45.978
Aumento de capital	-	-	-	-	-	-	3.500	3.500
Aquisição de investimentos	-	-	-	-	-	244	(2.144)	(1.900)
Incorporação de controladas (ii)	-	-	-	1.396	(322)	-	-	1.074
Resultado de equivalência patrimonial	1.818	770	141	(947)	(1)	1.509	434	3.724
Amortização de ativos adquiridos em combinação de negócios	-	-	-	(53)	(47)	(619)	(297)	(1.016)
Variação cambial sobre investimento no exterior	(606)	-	-	-	-	-	-	(606)
Âgio	-	-	-	-	-	13.401	10.068	23.469
Transferência para o intangível (iii)	-	-	-	(13.250)	(4.665)	-	-	(17.915)
Outros ativos adquiridos na operação	-	-	-	-	-	7.840	4.755	12.595
Investimentos em 30 de setembro de 2022	26.307	3.437	468	-	-	22.375	16.316	68.903

- (i) Em maio de 2021 a BRQ IT adquiriu 20% da participação da ThinkInternational pelo valor de R\$5.080 (USD1,016) em comparação com o valor contábil da participação do não controlador adquirido, tendo um desembolso de R\$3.685 (USD737). Em 31 de dezembro de 2021, o saldo remanescente a pagar foi reduzido em R\$42 (USD7) em virtude do benefício adquirido pelo não controlador no pagamento de impostos pela ThinkInternational. Considerando que a transação foi realizada entre acionistas, o valor pago em excesso ao valor contábil da participação do não controlador adquirido foi registrado como reserva no patrimônio líquido. Em abril de 2022 a Companhia liquidou a obrigação.

(ii) No primeiro trimestre de 2022, a Companhia incorporou às suas operações duas empresas adquiridas em 2021. Em 05 de janeiro de 2022, a Companhia incorporou a Livetouch Tecnologia Ltda. (“Livetouch”) e em 31 de março de 2022 a Companhia incorporou a BMSIX Soluções em Informática Ltda. (“BMSIX”). Veja detalhes na nota explicativa nº 11e.

(iii) Transferência do ágio, relacionamento com clientes e cláusula de não concorrência das entidades BMSIX e Livetouch, adquiridas em 2021 em combinação de negócios. Entidades incorporadas em 2022.

A Workfacilit Soluções Digitais Ltda. (“Workfacilit”) foi constituída em 3 de dezembro de 2019 para comercialização do software Atend, plataforma de inovação para gerenciamento e digitalização de processos para canais de atendimento e controle corporativo. A Companhia possui 51% de participação na empresa.

A Inspeon Soluções Digitais Ltda. (“Inspeon”) foi constituída em 10 de dezembro de 2019, com o objetivo de prestar serviços via internet, através da sua plataforma de software multimercado e multirramo para gerenciamento da prestação de serviço de inspeção, auditoria, regulação de sinistros, supervisão de times em campo e relacionamento com cliente A Companhia possui 60% de participação na Inspeon, e seu capital foi totalmente integralizado em agosto de 2021, no montante de R\$300.

Em 1º de fevereiro de 2022, a Companhia adquiriu 100% das quotas de participação da TOP Information Serviços Digitais Ltda. (“TOPi”). Adicionalmente, no dia 8 de abril de 2022, a Companhia adquiriu a totalidade das quotas de participação da QDois Consultoria Ltda (“QDOIS”). Os detalhes dessas transações estão descritas na nota de combinação de negócios abaixo.

d. Combinação de negócios

(i) Aquisição TOP Information Serviços Digitais Ltda.

No dia 11 de novembro de 2021, a Companhia assinou o contrato de compra e venda da totalidade das quotas de participação da TOP Information Serviços Digitais Ltda, empresa especializada em Salesforce. A transação foi concluída em 1º de fevereiro de 2022.

O preço de aquisição a ser pago pela Companhia aos sócios da TOPi é limitado à R\$38.192, e é composto pelas seguintes parcelas: uma parcela fixa de R\$4.140 já paga na data de fechamento da transação; uma parcela de R\$1.552 paga em maio de 2022 referente ao ajuste de preço do valor pago à vista; e parcelas fixas anuais a prazo, sendo 3 (três) parcelas em valor fixo (R\$2.500 cada); e 3 (três) parcelas anuais em valor variável, mas cuja soma está limitada a R\$25.000, sendo o pagamento condicionado ao atingimento, pelos vendedores da TOPi, de metas atreladas à performance dos seus negócios no período de 36 meses a contar do primeiro dia do mês consecutivo (subsequente) à data do fechamento, bem como ao cumprimento de determinadas obrigações pelos vendedores.

Em 30 de setembro de 2022 a expectativa de pagamento da contraprestação contingente é de R\$21.485 de acordo com as projeções atualizadas da controlada.

A seguir apresentamos o resumo do valor justo na data da aquisição da contraprestação:

<i>Em milhares de reais</i>	Nota explicativa	
Pagamento à vista		4.140
Ajuste de preço valor pago à vista		1.552
Contraprestação contingente	23	<u>15.793</u>
Total da contraprestação		<u>21.485</u>

(ii) Aquisição QDois Consultoria Ltda.

No dia 23 de fevereiro de 2022, a Companhia assinou o contrato de compra e venda da totalidade das quotas de participação da QDois Consultoria Ltda. A transação foi concluída em 8 de abril de 2022.

O preço de aquisição a ser pago pela Companhia aos sócios da QDOIS é limitado a R\$48.261, e é composto pelas seguintes parcelas: uma parcela fixa de R\$8.261 já paga na data de fechamento da transação; e parcelas fixas anuais a prazo, sendo 3 (três) parcelas em valor variável, mas cuja soma está limitada a R\$40.000, sendo o pagamento condicionado ao atingimento, pelos vendedores da QDOIS de metas atreladas à performance dos seus negócios no período de 36 meses a contar do primeiro dia do mês consecutivo (subsequente) à data do fechamento, bem como ao cumprimento de determinadas obrigações pelos vendedores.

Em 30 de setembro de 2022 a expectativa de pagamento da contraprestação contingente é de R\$4.418 de acordo com as projeções atualizadas da controlada.

A seguir apresentamos o resumo do valor justo na data da aquisição da contraprestação:

<i>Em milhares de reais</i>	Nota explicativa	
Pagamento à vista		8.261
Contraprestação contingente	23	<u>4.418</u>
Total da contraprestação		<u>12.679</u>

(iii) Ativos identificáveis adquiridos e Goodwill

A seguir apresentamos informações dos ativos adquiridos identificados e os passivos assumidos preliminares ao seu valor justo, o ágio e o custo da participação que impactaram as informações contábeis intermediárias individuais e consolidadas de 30 de setembro de 2022:

<i>Valor justo preliminar</i>	TOPi	QDois
<i>Data base de aquisição</i>	31/01/2022	31/03/2022
Caixa e equivalentes de caixa	1.185	598
Contas a receber	1.490	1.700
Adiantamentos	-	4
Despesas antecipadas	139	-
Tributos a recuperar	680	12
Ativo circulante	3.494	2.314
Contas a receber	64	-
Imobilizado	266	83
Outros intangíveis	2	-
Relacionamento com clientes	6.163	3.919
Cláusula de não concorrência	1.677	836
Ativo não circulante	8.172	4.838
Fornecedores	1.353	127
Empréstimos e financiamentos	893	797
Impostos e contribuições a recolher	571	3.617
Outros passivos	109	-
Passivo circulante	2.926	4.541
Empréstimos e financiamentos	179	-
Impostos e contribuições a recolher	149	-
Outros passivos	328	-
Passivo não circulante	656	-
Ativos e passivo líquidos	8.084	2.611
Valor pago à vista	4.140	8.261
Ajuste de preço valor pago à vista	1.552	-
Parcela de longo prazo (i)	15.793	4.418
Ágio na operação (nota 11c)	13.401	10.068

(i) Os pagamentos de longo prazo foram trazidos a valor presente para a data de aquisição.

Os ativos e passivos a valor justo apresentados acima são preliminares e se novas informações obtidas dentro do prazo de um ano, a contar da data da aquisição, sobre fatos e circunstâncias que existiam na data da aquisição, indicarem ajustes nos valores mencionados, ou qualquer provisão adicional que existia na data de aquisição, a contabilização da aquisição será revista.

O ágio apurado de R\$23.469 compreende o valor dos benefícios econômicos futuros oriundos das sinergias dos negócios decorrentes da aquisição e alinhados com a estratégia da Companhia.

As contraprestações contingentes foram registradas ao valor justo na data de aquisição e estão sendo apresentadas na nota explicativa nº 23.

A TOPi e a QDois contribuíram com uma receita líquida consolidada de R\$22.935 no período findo em 30 de setembro de 2022.

O custo de transação envolvendo a aquisição destas empresas no período findo em 30 de setembro de 2022 foi de R\$2.224, reconhecidos no resultado como despesas gerais e administrativas.

e. Incorporação de empresas

Durante o período findo em 30 de setembro de 2022, a Companhia incorporou os acervos líquidos, a valor contábil, demonstradas no quadro abaixo das seguintes controladas:

Balanco patrimonial	Livetouch	BMSIX
Data base	05/01/2022	31/03/2022
Ativo circulante	627	3.132
Caixa e equivalente de caixa	171	2.275
Contas a receber	95	125
Tributos a recuperar	160	473
Outros ativos	201	259
Passivo circulante	305	4.529
Empréstimos e financiamentos	-	3.846
Fornecedores	5	103
Impostos e contribuições a recolher	96	147
Provisão de férias	202	433
Outros passivos	2	-
Acervo líquido incorporado	322	(1.397)

Em 5 de janeiro de 2022, a Livetouch Tecnologia Ltda. foi incorporada pelo acervo líquido de R\$322, o qual foi avaliado por peritos que emitiram o laudo de avaliação do patrimônio líquido na data base de 31 de outubro de 2021. As variações patrimoniais ocorridas após a data base até a data da efetiva incorporação foram absorvidas pela Companhia.

Em 31 de março de 2022, a BMSIX Soluções em Informática Ltda. foi incorporada pelo acervo líquido negativo de R\$1.397, o qual foi avaliado por peritos que emitiram o laudo de avaliação do patrimônio líquido na data base de 31 de dezembro de 2021. As variações patrimoniais ocorridas após a data base até a data da efetiva incorporação foram absorvidas pela Companhia.

f. Outros investimentos

A Companhia possuía mútuo conversível na entidade Payface registrado como ativo financeiro. Em maio de 2022, exerceu seu direito de conversão em ações, passando a ser detentora de 5,31% das ações desta entidade. Em virtude desta transação, os valores foram reclassificados para conta de investimento. Por não haver controle ou influência significativa por parte da Companhia na Payface, o método de equivalência patrimonial não é aplicável à esse investimento. A mensuração é realizada através do valor justo por meio do resultado. Por se tratar de um investimento no exterior, a Companhia apura e contabiliza a variação cambial no período.

Em setembro de 2022, a Companhia investiu R\$1.346, correspondente à 1,66% das ações, em uma nova startup, a EasyCarros, plataforma de gestão de frotas para pequenas e médias locadoras com atuação em todos os pilares da operação, financiamento, compra e venda de veículo. Por não haver controle ou influência significativa por parte da Companhia na EasyCarros, o método de equivalência patrimonial não é aplicável à esse investimento. A mensuração é realizada através do valor justo por meio do resultado.

12.Imobilizado

	Controladora								Total
	Móveis e utensílios	Máquinas e equipamentos	Equipamentos telefônicos	Equipamentos informática	Instalações	Veículos	Imobilizado em andamento	Benfeitorias em imóvel de terceiros	
Em 01 de janeiro de 2021									
Saldo inicial	1.200	16	84	7.485	118	255	1.306	129	10.593
Aquisições	3	-	-	80	-	-	7.090	-	7.173
Baixas do custo	(224)	(2)	(11)	(449)	-	-	-	-	(686)
Baixas da depreciação	186	1	9	413	-	-	-	-	609
Transferência	-	-	(30)	6.414	(74)	-	(6.428)	118	-
Depreciação	(231)	(1)	(22)	(5.229)	(3)	(26)	-	(53)	(5.565)
Saldo contábil, líquido	934	14	30	8.714	41	229	1.968	194	12.124
Em 31 de dezembro de 2021									
Custo	3.558	16	576	31.031	116	419	1.968	3.806	41.490
Depreciação acumulada	(2.624)	(2)	(546)	(22.317)	(75)	(190)	-	(3.612)	(29.366)
Saldo contábil, líquido	934	14	30	8.714	41	229	1.968	194	12.124
Em 01 de janeiro de 2022									
Saldo inicial	934	14	30	8.714	41	229	1.968	194	12.124
Aquisições	-	-	-	668	-	-	6.357	-	7.025
Baixas do custo	(361)	-	(86)	(1.066)	-	-	-	-	(1.513)
Baixas da depreciação	281	-	85	539	-	-	-	-	905
Transferência	-	-	-	6.342	-	-	(6.342)	-	-
Depreciação	(144)	-	(14)	(4.328)	(3)	(20)	-	(45)	(4.554)
Saldo contábil, líquido	710	14	15	10.869	38	209	1.983	149	13.987
Em 30 de setembro de 2022									
Custo	3.197	16	490	36.975	116	419	1.983	3.806	47.002
Depreciação acumulada	(2.487)	(2)	(475)	(26.106)	(78)	(210)	-	(3.657)	(33.015)
Saldo contábil, líquido	710	14	15	10.869	38	209	1.983	149	13.987
Vida útil estimada (anos)	12	20	10	3	20	5	-	5	

	Consolidado								Total
	Móveis e utensílios	Máquinas e Equipamentos	Equipamentos telefônicos	Equipamentos informática	Instalações	Veículos	Imobilizado em andamento	Benfeitorias em imóvel de terceiros	
Em 01 de janeiro de 2021									
Saldo inicial	1.227	16	84	7.599	118	255	1.306	129	10.734
Aquisições	10	-	-	260	8	-	7.090	-	7.368
Baixas do custo	(224)	(2)	(11)	(449)	-	-	-	-	(686)
Variação cambial	-	-	-	(103)	-	-	-	-	(103)
Baixas da depreciação	186	1	9	413	-	-	-	-	609
Transferência	-	-	(30)	6.414	(74)	-	(6.428)	118	-
Depreciação	(245)	(1)	(22)	(5.253)	(3)	(27)	-	(52)	(5.603)
Saldo contábil, líquido	954	14	30	8.881	49	228	1.968	195	12.319
Em 31 de dezembro de 2021									
Custo	3.592	16	576	31.414	124	419	1.968	3.806	41.915
Variação cambial acumulada	-	-	-	(65)	-	-	-	-	(65)
Depreciação acumulada	(2.638)	(2)	(546)	(22.468)	(75)	(191)	-	(3.611)	(29.531)
Saldo contábil, líquido	954	14	30	8.881	49	228	1.968	195	12.319
Em 01 de janeiro de 2022									
Saldo inicial	954	14	30	8.881	49	228	1.968	195	12.319
Aquisições	-	10	-	934	8	-	6.357	-	7.309
Baixas do custo	(361)	-	(86)	(1.066)	-	-	-	-	(1.513)
Variação cambial	-	-	-	168	-	-	-	-	168
Baixas da depreciação	281	-	85	539	-	-	-	-	905
Transferência	-	-	-	6.342	-	-	(6.342)	-	-
Depreciação	(154)	(3)	(14)	(4.416)	(3)	(20)	-	(45)	(4.655)
Saldo contábil, líquido	720	21	15	11.382	54	208	1.983	150	14.533
Em 30 de setembro de 2022									
Custo	3.231	26	490	37.627	132	419	1.983	3.806	47.714
Variação cambial acumulada	-	-	-	100	-	-	-	-	100
Depreciação acumulada	(2.511)	(5)	(475)	(26.345)	(78)	(211)	-	(3.656)	(33.281)
Saldo contábil, líquido	720	21	15	11.382	54	208	1.983	150	14.533
Vida útil estimada (anos)	12	20	10	3	20	5	-	5	

Em 30 de setembro de 2022 e 31 de dezembro de 2021, a Companhia não possui indicativos de perda por redução ao valor recuperável e ativos em estado ocioso. A Companhia não possui ativos com titularidade restrita ou oferecidos como garantia de obrigações.

Existem ativos líquidos de depreciação no montante de R\$8.493 (R\$5.562 em 31 de dezembro de 2021) obtidos mediante contratos de arrendamento mercantil, com cláusulas de opção de compra no final do contrato, que em média é de 3 anos (vide nota explicativa nº 15b).

13.Intangível

	Controladora						Total
	Custos de desenvolvimento	Software	Marcas e patentes	Ágio (*)	Relacionamento com clientes	Cláusula de não concorrência	
Em 01 de janeiro de 2021							
Saldo inicial	2.835	403	2	-	-	-	3.240
Adição	1.505	46	-	-	-	-	1.551
Baixa	-	(1.134)	-	-	-	-	(1.134)
Transferências	(3.026)	3.026	-	-	-	-	-
Baixas da amortização	-	834	-	-	-	-	834
Amortização	-	(709)	-	-	-	-	(709)
Saldo contábil, líquido	1.314	2.466	2	-	-	-	3.782
Em 31 de dezembro de 2021							
Custo	1.314	13.174	2	-	-	-	14.490
Amortização acumulada	-	(10.708)	-	-	-	-	(10.708)
Saldo contábil, líquido	1.314	2.466	2	-	-	-	3.782
Em 01 de janeiro de 2022							
Saldo inicial	1.314	2.466	2	-	-	-	3.782
Adição	2.882	456	-	15.131	2.291	493	21.253
Amortização	-	(918)	-	-	(143)	(61)	(1.122)
Saldo contábil, líquido	4.196	2.004	2	15.131	2.148	432	23.913
Em 30 de setembro de 2022							
Custo	4.196	13.630	2	15.131	2.291	493	35.743
Amortização acumulada	-	(11.626)	-	-	(143)	(61)	(11.830)
Saldo contábil, líquido	4.196	2.004	2	15.131	2.148	432	23.913
Vida útil estimada (anos)		5,0			8,7	4,3	

Consolidado

	Custos de desenvolvimento	Software	Marcas e patentes	Ágio (*)	Relacionamento com clientes (i)	Cláusula de não concorrência (i)	Impairment Ágio	Outros	Total
Em 01 de janeiro de 2021									
Saldo inicial	2.835	403	2	6.994	-	-	(691)	13	9.556
Adição	1.505	1.307	-	15.131	2.433	550	-	-	20.926
Baixa	-	(1.134)	-	-	-	-	-	-	(1.134)
Transferências	(3.026)	3.026	-	-	-	-	-	-	-
Variação cambial	-	-	-	437	-	-	-	1	438
Baixas da amortização	-	834	-	-	-	-	-	-	834
Amortização	-	(764)	-	-	(71)	(29)	-	(15)	(879)
Saldo contábil, líquido	1.314	3.672	2	22.562	2.362	521	(691)	(1)	29.741
Em 31 de dezembro de 2021									
Custo	1.314	14.435	2	17.983	2.433	550	(691)	73	36.099
Variação cambial acumulada	-	-	-	4.579	-	-	-	17	4.596
Amortização acumulada	-	(10.763)	-	-	(71)	(29)	-	(91)	(10.954)
Saldo contábil, líquido	1.314	3.672	2	22.562	2.362	521	(691)	(1)	29.741
Em 01 de janeiro de 2022									
Saldo inicial	1.314	3.672	2	22.562	2.362	521	(691)	(1)	29.741
Adição	3.356	456	2	23.469	10.082	2.513	-	-	39.878
Variação cambial	-	-	-	273	-	-	-	-	273
Amortização	-	(932)	-	-	(919)	(298)	-	-	(2.149)
Saldo contábil, líquido	4.670	3.196	4	46.304	11.525	2.736	(691)	(1)	67.743
Em 30 de setembro de 2022									
Custo	4.670	14.891	4	41.452	12.515	3.063	(691)	73	75.977
Variação cambial acumulada	-	-	-	4.852	-	-	-	17	4.869
Amortização acumulada	-	(11.695)	-	-	(990)	(327)	-	(91)	(13.103)
Saldo contábil, líquido	4.670	3.196	4	46.304	11.525	2.736	(691)	(1)	67.743
Vida útil estimada (anos)		5,0			8,7	4,3			

(*) Refere-se:

- i. Ágio pago pela aquisição de 100% da ThinkInternational, LLC pela BRQ IT Services, Inc., no valor total de R\$7.259.
- ii. Ágio pago pela aquisição de 100% da BMSIX em 2021, no valor de R\$11.816.
- iii. Ágio pago pela aquisição de 100% da Livetouch em 2021, no valor de R\$3.315.
- iv. Ágio pago pela aquisição de 100% da TOPi em 2022, no valor de R\$13.401.
- v. Ágio pago pela aquisição de 100% da QDOIS em 2022, no valor de R\$10.068.

As adições referentes ao ágio, relacionamento com clientes e cláusula de não concorrência são decorrentes da combinação de negócios pela aquisição das entidades BMSIX, Livetouch, TOPi e QDOIS.

(i) Refere-se à transferência em decorrência da incorporação da Livetouch e BMSIX, vide nota 11e.

14.Fornecedores

	Controladora		Consolidado	
	30/09/2022	31/12/2021	30/09/2022	31/12/2021
Fornecedores nacionais	10.000	8.212	10.226	8.479
Fornecedores estrangeiros	94	393	2.610	4.339
Contas a pagar com partes relacionadas (Nota 10c)	30	-	-	-
	10.124	8.605	12.836	12.818
Ativo circulante	10.124	8.605	12.836	12.818

15.Empréstimos e financiamentos

	Controladora		Consolidado	
	30/09/2022	31/12/2021	30/09/2022	31/12/2021
Empréstimos bancários (a)	-	-	570	6.618
Financiamentos por arrendamento mercantil (b)	9.309	7.578	9.309	7.578
	9.309	7.578	9.879	14.196
Passivo circulante	4.981	4.433	5.388	11.051
Passivo não circulante	4.328	3.145	4.491	3.145

a. Empréstimos bancários

	Taxa efetiva	Controladora		Consolidado	
		30/09/2022	31/12/2021	30/09/2022	31/12/2021
Banco Bradesco	2,46% a.m	-	-	285	-
Santander	1,6%a.m	-	-	-	5.000
Banco Votorantim	13,49% a.a	-	-	285	-
Santander	Labor + 2,25% a.a	-	-	-	1.618
		-	-	570	6.618
Passivo circulante		-	-	407	6.618
Passivo não circulante		-	-	163	-

Os empréstimos possuem vencimento conforme demonstrado a seguir:

	Controladora		Consolidado	
	30/09/2022	31/12/2021	30/09/2022	31/12/2021
Até um ano	-	-	407	6.618
Acima de um ano e até dois anos	-	-	163	-
	-	-	570	6.618

A movimentação do empréstimo está demonstrada conforme abaixo:

	Controladora		Consolidado	
	30/09/2022	31/12/2021	30/09/2022	31/12/2021
Saldo inicial	-	7.700	6.618	13.207
Ingressos	-	-	-	5.000
Incorporação	3.845	-	-	-
Encargos	135	208	527	409
Variação cambial (OCI)	-	-	530	240
Combinação de negócios	-	-	1.869	1.975
Perdão de empréstimo em controlada (Lei Cares)	-	-	-	(4.129)
(-) Amortização	(3.845)	(7.716)	(8.447)	(9.691)
(-) Pagamentos de juros	(135)	(192)	(527)	(393)
Saldo final	-	-	570	6.618

A Companhia não possui contratos de empréstimos com cláusulas financeiras restritivas (*Covenants*).

b. Financiamentos por arrendamento mercantil

	Taxa efetiva	Controladora e Consolidado	
		30/09/2022	31/12/2021
Santander Leasing S.A.	0,94% a 1,24% a.m.	9.240	6.889
Bradesco Leasing S.A.	1,02% a 1,19% a.m.	-	43
Banco Daycoval	0,88% a.m.	69	492
Safra Leasing S.A.	0,99% a.m.	-	154
		9.309	7.578
Passivo circulante		4.981	4.433
Passivo não circulante		4.328	3.145

Os financiamentos por arrendamento mercantil possuem vencimento conforme demonstrado a seguir:

	Controladora e Consolidado			
	Valor contábil		Valor nominal	
	30/09/2022	31/12/2021	30/09/2022	31/12/2021
Até um ano	4.981	4.433	6.048	5.203
Acima de um ano e até dois anos	3.285	1.947	3.679	2.232
Acima de dois anos e até cinco anos	1.043	1.198	1.100	1.290
	9.309	7.578	10.827	8.725

A movimentação dos financiamentos por arrendamento mercantil da Companhia é a seguinte:

	Controladora e Consolidado	
	30/09/2022	31/12/2021
Saldo inicial	7.578	4.339
Ingressos	5.823	6.854
Encargos	884	671
(-) Amortização	(4.185)	(3.628)
(-) Pagamentos de juros	(791)	(658)
Saldo final	9.309	7.578

16. Debêntures

Em 27 de março de 2020, a Companhia realizou a 1ª emissão de debêntures simples, não conversíveis em ações, no montante total de R\$60.000, como parte da sua estratégia financeira. O saldo é composto da seguinte maneira:

	Taxa efetiva	Controladora e consolidado	
		30/09/2022	31/12/2021
Bradesco	6,4% a.a	37.660	48.889
(-) Custo de transação		(1.035)	(1.396)
		36.625	47.493
Passivo circulante		14.553	14.634
Passivo não circulante		22.072	32.859

A debênture terá pagamento mensal de juros e principal após 12 meses de carência, sendo o vencimento final em 18 de março de 2025. O recurso obtido tem como finalidade a realização de investimentos e reforço de capital de giro.

A dívida tem garantia real o contrato de prestação de serviços entre Bradesco e BRQ e garantia adicional fidejussória registrada no Cartório de Registros e Documentos da Cidade de Barueri.

A debênture possui vencimento conforme demonstrado a seguir:

	Controladora e Consolidado	
	Valor contábil	Valor nominal
	30/09/2022	30/09/2022
Até um ano	14.553	15.138
Acima de um ano e até dois anos	14.591	14.747
Acima de dois anos e até cinco anos	7.481	7.488
	36.625	37.373

A movimentação da debênture está demonstrada conforme abaixo:

	Controladora e consolidado	
	30/09/2022	31/12/2021
Saldo inicial	47.493	58.449
Juros e encargos	4.585	3.359
(-) Pagamentos de juros	(4.203)	(3.065)
(-) Amortizações	(11.250)	(11.250)
Saldo final	36.625	47.493

Compromissos financeiros – Cláusulas restritivas (*covenants*)

Como forma de monitoramento da situação financeira da Companhia pelos credores envolvidos no contrato da debênture, foi negociado uma cláusula financeira restritiva (*covenants*).

A Companhia acompanha o índice financeiro de sua capacidade de endividamento, que mede o nível de endividamento líquido em relação ao EBITDA dos últimos 12 meses. Conforme definido em contrato, este índice não poderá ser superior a 2,5 vezes.

O não cumprimento do índice, por dois trimestres consecutivos ou alternados, implica na possibilidade de antecipação do vencimento da dívida. Em 30 de setembro de 2022, a Companhia estava em cumprimento dos termos dos *covenants*.

17. Salários e encargos sociais

	Controladora		Consolidado	
	30/09/2022	31/12/2021	30/09/2022	31/12/2021
Salários a pagar	1	12	3.471	1.898
INSS a pagar	3.834	3.393	4.195	3.553
FGTS a recolher	1.995	2.528	2.111	2.576
Provisão custos pessoal (i)	2.321	5.382	2.321	5.382
Provisão de PLR	-	12.858	-	12.858
Outros valores a pagar	114	242	115	247
	8.265	24.415	12.213	26.514

(i) A redução refere-se ao pagamento de banco de horas e dissídio no período.

18. Impostos e contribuições a recolher

	Controladora		Consolidado	
	30/09/2022	31/12/2021	30/09/2022	31/12/2021
IRRF a recolher sobre a folha de pagamento	4.010	5.725	4.258	5.969
Contribuição previdenciária sobre a receita bruta	4.070	4.013	4.161	4.104
ISS a recolher	1.617	2.163	1.755	2.240
PGNF - Acordo de Transação Individual (i)	24.853	35.028	25.025	35.028
Programa Especial de Regularização Tributária (ii)	-	-	-	310
Outros impostos e contribuições a recolher	43	20	157	151
	34.593	46.949	35.356	47.802
Ativo circulante	23.299	25.480	23.913	26.023
Ativo não circulante	11.294	21.469	11.443	21.779

(i) Em 02 de setembro de 2021 o acordo de transação individual referente ao auto de infração de recolhimento a menor das contribuições previdenciárias sobre participação nos lucros e resultados da BRQ foi deferido e consolidado. O pagamento será efetuado em 36 parcelas.

- (ii) Refere-se ao parcelamento de impostos no âmbito do Programa Especial de Regularização Tributária – demais débitos, da entidade incorporada BMSIX.

19. Direito de uso e passivo de arrendamento

A Companhia possui obrigações originadas de contratos de aluguel e caracterizados como arrendamento financeiro de acordo com CPC 06 (R2) / IFRS 16.

a. Ativo de direito de uso

	Controladora e consolidado	
	30/09/2022	31/12/2021
Saldo inicial	1.405	1.694
Atualização dos contratos	195	465
Depreciação	(628)	(754)
Saldo final	972	1.405

b. Passivos de arrendamento

Os contratos de arrendamento com terceiros da Companhia são indexados pelo IGPM e são reconhecidos na demonstração do resultado, quando incorridos.

Os passivos de arrendamento possuem vencimentos conforme demonstrado a seguir:

	Controladora e consolidado			
	Valor contábil		Valor nominal	
	30/09/2022	31/12/2021	30/09/2022	31/12/2021
Até um ano	864	793	925	913
Acima de um ano e até dois anos	182	517	208	553
Acima de dois anos e até cinco anos	-	140	-	154
	1.046	1.450	1.133	1.620
Passivo circulante	864	793	925	913
Passivo não circulante	182	657	208	707

A movimentação dos passivos de arrendamento da Companhia é a seguinte:

	Controladora e consolidado	
	30/09/2022	31/12/2021
Saldo inicial	1.450	1.823
Atualização dos contratos	195	465
Encargos	98	64
(-) Pagamentos	(697)	(902)
Saldo final	1.046	1.450

A maturidade dos passivos de arrendamento da Companhia é a seguinte:

	Controladora e consolidado
2022	246
2023	733
2024	87
2025	67
Total de valores não descontados	1.133
Juros	(87)
Passivo de arrendamento em 30 de setembro de 2022	1.046

A Companhia chegou à sua taxa de desconto (taxa referencial BM&FBovespa da DIXpré, 252 dias úteis, obtida na B3) com base em uma ponderação das taxas de juros livres de risco observadas no mercado brasileiro, para os prazos de seus contratos, ajustadas à realidade da Companhia (spread de crédito). Os spreads foram obtidos com base nas atuais operações de créditos da Companhia.

Conforme base de conclusão 161 e 162 do IASB, referências do IFRS16/ CPC06(R2) e do Ofício-Circular CVM SNC/SEP 02/2019, a Administração utilizou a taxa incremental como critério para os cálculos dos ativos e passivos escopo do IFRS16/CPC06 (R2) e assim estão apresentados no balanço da Companhia.

A Administração entende que a taxa utilizada representa o fluxo de caixa mais próximo do real e estão alinhados com as características dos contratos de arrendamento, conforme determina o item 27b do ofício da CVM.

20.Despesa com imposto de renda e contribuição social

	Controladora				Consolidado			
	01/07/2022 a 30/09/2022	01/01/2022 a 30/09/2022	01/07/2021 a 30/09/2021	01/01/2021 a 30/09/2021	01/07/2022 a 30/09/2022	01/01/2022 a 30/09/2022	01/07/2021 a 30/09/2021	01/01/2021 a 30/09/2021
Lucro antes da apuração do imposto de renda e da contribuição social	40.018	90.690	(4.551)	32.049	41.313	93.884	(4.050)	35.845
Alíquota fiscal combinada	34%	34%	34%	34%	34%	34%	34%	34%
Imposto de renda e contribuição social pela alíquota combinada	(13.606)	(30.835)	1.547	(10.897)	(14.046)	(31.921)	1.377	(12.187)
Benefício fiscal - Lei do bem	211	211	-	-	211	211	-	-
(Adições) / Exclusão permanentes	1.132	898	203	852	1.132	898	203	852
PAT - Programa de alimentação do trabalhador	226	471	(8)	190	226	471	(8)	190
Diferença alíquota de imposto das controladas	-	-	-	-	(685)	(1.459)	(24)	65
Diferença adicional de 10% de imposto de renda	6	18	6	18	6	18	6	18
Imposto de renda e contribuição social a alíquota efetiva	(12.031)	(29.237)	1.748	(9.837)	(13.156)	(31.782)	1.554	(11.062)
Corrente	(12.247)	(25.969)	431	(10.558)	(13.372)	(28.514)	237	(11.783)
Diferido	216	(3.268)	1.317	721	216	(3.268)	1.317	721
Benefício fiscal - Lei do bem								
Imposto de renda e contribuição social como apresentados no resultado do exercício	(12.031)	(29.237)	1.748	(9.837)	(13.156)	(31.782)	1.554	(11.062)
Alíquota efetiva	30,1%	32,2%	38,4%	30,7%	31,8%	33,9%	38,4%	30,9%

A controlada direta BRQ IT Services Inc. e a controlada indireta ThinkInternational LLC, Inc. estão sediadas nos Estados Unidos e sujeitas à tributação local. A ThinkInternational LLC não paga impostos sobre a renda; tal responsabilidade é passada para a BRQ IT Services Inc., que está sujeita à tributação do município de Nova York.

21. Provisão para contingências

A Companhia é ré em ações judiciais e processos administrativos perante vários tribunais e órgãos governamentais, decorrentes do curso normal das suas operações, envolvendo questões trabalhistas e tributárias.

A Administração, com base em informações de seus assessores jurídicos, análise das demandas judiciais pendentes e, quanto às ações trabalhistas, com base na experiência anterior referente às quantias reivindicadas, constituiu provisão em montante considerado suficiente para cobrir as prováveis perdas estimadas com as ações em curso, como segue:

	Controladora e consolidado	
	30/09/2022	31/12/2021
Trabalhistas	7.041	6.626

Abaixo, apresentamos a movimentação da provisão:

	Controladora e consolidado	
	30/09/2022	31/12/2021
Saldos no início do período	6.626	6.435
Constituição	6.603	7.991
(-) Reversão de provisão	(6.188)	(7.800)
Saldos no final do período	7.041	6.626

Abaixo, apresentamos os pagamentos efetuados de contingência trabalhista:

	Controladora e consolidado	
	30/09/2022	31/12/2021
(-) Pagamentos efetuados	(5.195)	(5.609)

Adicionalmente, a Companhia é parte em ações tributárias e trabalhistas, avaliadas pelos assessores jurídicos como sendo de risco possível de perda, para os quais não foram constituídas quaisquer provisões para cobrir eventuais riscos. Os valores envolvidos nessas ações são os seguintes:

	Controladora e consolidado	
	30/09/2022	31/12/2021
Tributárias	87.491	79.506
Trabalhistas	5.671	12.187
	93.162	91.693

a. Tributárias

Auto de infração - Recolhimento de ISS

Em 28 de agosto de 2015, a Companhia recebeu autos de infração da Secretaria Municipal de Fazenda do Rio de Janeiro em face do suposto não recolhimento do ISS. A avaliação da Administração, com base em opinião de seus assessores jurídicos, é de perda possível por parte da Companhia, e o montante envolvido é de R\$84.218 (R\$74.793 em 31 de dezembro de 2021).

Auto de infração – Recolhimento de IRPJ

Em 27 de março de 2012, a Companhia recebeu auto de infração da Receita Federal do Brasil em face de suposto recolhimento a menor de IRPJ referente ao 3º trimestre de 2016. A avaliação da Administração, com base em opinião de seus assessores jurídicos, é de perda possível por parte da Companhia, e o montante envolvido é de R\$1.362 (R\$1.319 em 31 de dezembro de 2021).

Processos administrativos – Pedidos de compensação

A Companhia recebeu despachos decisórios da Receita Federal do Brasil informando que as compensações solicitadas não foram homologadas. A avaliação da Administração, com base em opinião de seus assessores jurídicos, é de perda possível por parte da Companhia, e o montante envolvido é de R\$648 (R\$3.394 em 31 de dezembro de 2021).

Trabalhistas

A Companhia mantém provisão para determinados processos e, com base na opinião de seus assessores jurídicos, estima que o valor total de R\$5.621 em 30 de setembro de 2022 é de perdas possíveis (R\$12.187 em 31 de dezembro de 2021).

22.Receitas diferidas

	Controladora		Consolidado	
	30/09/2022	31/12/2021	30/09/2022	31/12/2021
Faturamento antecipado (i)	9.647	11.849	10.318	11.851
Comissões antecipadas (ii)	500	800	500	800
	10.147	12.649	10.818	12.651
Passivo circulante	10.047	12.249	10.718	12.251
Passivo não circulante	100	400	100	400

- (i) O montante registrado em “Faturamento antecipado” refere-se aos valores recebidos antecipadamente de clientes, cujos serviços não foram prestados até o encerramento do período em análise; à medida que os serviços são entregues, a Companhia reconhece esses valores como receita no resultado, diminuindo, conseqüentemente, os valores registrados nesta rubrica.
- (ii) Em dezembro de 2018, a Companhia recebeu o valor de R\$2.000 como comissão decorrente do contrato de fidelização de operações bancárias com os funcionários pertencentes à sua folha de pagamento, pelo período de 5 (cinco) anos; mensalmente são registrados no resultado a parcela referente 1/60 do montante total.

23.Obrigações por aquisição de investimentos

As obrigações por aquisição dos investimentos referem-se aos valores devidos aos quotistas anteriores das empresas adquiridas negociadas com pagamento contingente. As obrigações estão registradas no passivo circulante e não circulante, conforme segue:

	Controladora e consolidado	
	30/09/2022	31/12/2021
Pagamento contingente:		
BMSIX	9.143	9.143
Livetouch	3.200	3.200
TOPi (nota 11d)	15.793	-
QDOIS (nota 11d)	4.418	-
Passivo circulante	500	-
Passivo não circulante	32.054	12.343

As parcelas têm vencimento no ano de 2027, conforme tabelas abaixo:

31/12/2021	BMSIX	Livetouch	Total
2022	-	500	500
2023	350	2.700	3.050
2024	8.793	-	8.793
Total	9.143	3.200	12.343

30/09/2021	BMSIX	Livetouch	TOPi	QDois	Total
2022	-	500	-	-	500
2023	350	2.700	-	1.963	5.013
2024	8.793	-	-	2.455	11.248
2025	-	-	5.505	-	5.505
2026	-	-	5.505	-	5.505
2027	-	-	4.783	-	4.783
Total	9.143	3.200	15.793	4.418	32.554

24. Patrimônio líquido

Capital social

O capital social autorizado é de 141.163.000 ações ordinárias, todas escriturais e sem valor nominal.

O capital social subscrito e integralizado em 30 de setembro de 2022 e 31 de dezembro de 2021 é de R\$56.277 representado por 133.186.083 ações, totalmente integralizadas em moeda corrente nacional conforme abaixo:

Acionistas	30/09/2022		31/12/2021	
	Ações nominativas	% participação	Ações nominativas	% participação
BNDESPAR Participações S.A.	29.870.100	22,43%	29.870.100	22,43%
Benjamin Ribeiro Quadros	49.400.613	37,09%	49.400.613	37,09%
Antonio Eduardo Pimentel Rodrigues	24.700.307	18,55%	24.700.307	18,55%
Mônica de Araujo Pereira	12.350.153	9,27%	12.350.153	9,27%
Andrea Ribeiro Quadros	12.350.153	9,27%	12.350.153	9,27%
Aquisição por funcionários	4.192.584	3,15%	4.132.584	3,10%
Total em poder dos acionistas	132.863.910	99,76%	132.803.910	99,71%
Ações em tesouraria	322.173	0,24%	382.173	0,29%
Total de ações emitidas	133.186.083	100,00%	133.186.083	100,00%

Cada ação ordinária, isoladamente, dá direito a voto nas deliberações das Assembleias Gerais.

Ações em tesouraria

As ações em tesouraria poderão, no futuro, ser entregues a outros beneficiários do plano de opção de ações.

Reserva de capital

É representada pelos valores pagos pela Companhia e que não transitam pelo resultado, sendo constituída pela aquisição de 20% da participação da ThinkInternational pela controlada BRQ IT, além do registro da provisão do plano de opção de compra de ações.

Reserva legal

É constituída à razão de 5% do lucro líquido apurado quando do encerramento de cada exercício social nos termos do art. 193 da Lei nº 6.404/76, até o limite de 20% do capital social.

Reserva de retenção de lucros

É constituída, de acordo com o art. 196 da Lei nº 11.638/07, para atender às necessidades de recursos adicionais para fazer frente ao plano de investimentos proposto, quando do encerramento de cada exercício social.

Dividendos

O Estatuto da Companhia prevê a distribuição de dividendos mínimos obrigatórios equivalentes à 25% do lucro líquido, calculado na forma do artigo 202 da Lei 6.404/76 e alterações posteriores, quando do encerramento de cada exercício social.

A movimentação dos dividendos é como segue:

	Controladora	Consolidado
Saldo em 1º de janeiro de 2021	10.042	10.230
Dividendos mínimos obrigatórios de 2021	8.725	9.197
Dividendos adicionais propostos 2021	10.043	13.075
(-) Dividendos distribuídos	(20.085)	(23.305)
Saldo em 31 de dezembro de 2021	8.725	9.197
(-) Dividendos distribuídos	(8.725)	(9.197)
Saldo em 30 de setembro de 2022	-	-

Ajustes de avaliação patrimonial

A Companhia reconhece a variação cambial sobre investimentos em controladas no exterior (ajustes acumulados de conversão) nesta rubrica.

Plano de opção de compra de ações

O plano de opções consiste no direito de compra de certa quantidade de ações da Companhia, cedido ao funcionário beneficiário do programa, a um determinado preço de exercício por ação - ou preço de compra da ação - que deve ser exercido em um período, ou prazo de exercício.

Na data do exercício do direito, as ações alienadas ao beneficiário do plano primário devem ser objeto de uma nova subscrição ou devem estar em tesouraria. No plano, os demais acionistas da Companhia não têm direito de subscrição sobre as ações destinadas aos planos de opções. O beneficiário do plano pode exercer o direito de compra das ações disponibilizadas a partir de uma das datas de maturação (*vesting date*) do plano.

1º Plano

No dia 02 de setembro de 2011 foi registrado em Ata de Assembleia Geral Extraordinária (“AGE”) a deliberação que aprovou o "Plano de Opção de Compra de Ações Preferenciais Classe B". Em ata de AGE realizada em 13 de julho de 2012 foi deliberada a aprovação de alteração de quantidade de ações preferenciais classe B para a execução do plano de opções, que passaram a corresponder a 8% do capital social da Companhia. Em 29 de abril de 2015, em função da aprovação da conversão da totalidade das ações preferenciais da Companhia em ações ordinárias, foi deliberado, através de ata de AGE, a alteração do regulamento do plano que passou a figurar como “Plano de Opção de Compra de Ações Ordinárias”.

O detalhamento das outorgas efetuadas pela Companhia, através do Plano de Opção de Compra de Ações, é o seguinte:

Data de outorga	Qtde. de ações outorgadas	Preço de exercício	Correção do preço	Período de maturação	Prazo de expiração
02/09/2011	2.391.298	0,36	IPCA	30%, após 2 anos 30%, após 3 anos 40%, após 4 anos	8 anos
03/09/2012	2.565.216	0,38	IPCA	30%, após 2 anos 30%, após 3 anos 40%, após 4 anos	8 anos
02/09/2013	2.030.000	0,41	IPCA	30%, após 2 anos 30%, após 3 anos 40%, após 4 anos	8 anos
01/09/2014	1.840.000	0,42	IPCA	30% após 2 anos 30% após 3 anos 40% após 4 anos	8 anos
13/11/2018	<u>554.348</u>	0,43	IPCA	(*)	8 anos
Total	<u>9.380.862</u>				

(*) As outorgas de 2018 foram emitidas sem período de maturação e já foram exercidas em sua totalidade.

As ações exercidas podem ser vendidas a terceiros se estas passarem a ser negociadas em bolsa. Antes disso, o participante poderá vender suas ações para a Companhia pelo seu valor patrimonial, apurado no último exercício e corrigido pelo IPCA. O participante possui direito de venda conjunta (*tag along*) proporcional a participação societária detida e tem dever de venda conjunta (*drag along*) neste caso a Companhia pode exigir a venda da posição detida pelo participante.

O valor justo do plano foi estimado com base no modelo de Merton de valorização de opções, utilizando-se das seguintes premissas:

Plano	Fair Value unitário	Volatilidade anual	Taxa livre de risco (*)
Outorga 2011	0,24	32,4%	5,2%
Outorga 2012	0,24	31,3%	3,8%
Outorga 2013	0,29	29,2%	5,7%
Outorga 2014	0,27	26,6%	5,4%
Outorga 2018	0,21	25,3%	5,2%

A metodologia utilizada para cálculo da volatilidade foi como o proxy a volatilidade do mercado, representado pela carteira teórica do IBOVESPA, ponderado por meio de um fator de ajuste que foi obtido por meio do beta das ações de empresas do setor de *computer services* no mercado americano.

(*) Baseado no cupom de IPCA.

No exercício corrente, não houve emissão de novas ações, ações exercidas ou expiradas.

2º Plano

No dia 17 de dezembro de 2020 foi registrado em Ata de Assembleia Geral Extraordinária (“AGE”) a deliberação que aprovou um novo plano de outorga de opção de compra de ações que substituiu o Plano 1. No novo plano, poderão ser beneficiários do Plano, única e exclusivamente, os diretores estatutários e não estatutários, e demais empregados da Companhia e subsidiárias, inclusive aqueles que já sejam eventualmente proprietários de ações da Companhia. Os sócios controladores e membros do Conselho de Administração não são elegíveis ao Plano.

A Companhia e suas subsidiárias, por meio do seu Conselho de Administração, em conformidade com o 2º Plano, elegeu os profissionais que terão direito à outorga da opção, assim como a quantidade de opções de compra de ação para cada beneficiário. Estes profissionais, ao longo do mês de setembro de 2021 foram devidamente convidados por escrito a participar do 2º Plano mediante a formalização de Contrato de Opção de Compra de Ações.

Os termos e as condições das Opções de Compra concedidas foram fixados em Contrato de Opção de Compra de Ações.

Número máximo de ações abrangidas

As opções incluídas no 2º Plano terão como lastro, no máximo, 7.325.235 (sete milhões trezentos e vinte e cinco mil duzentos e trinta e cinco) ações, correspondentes a até 5,5% do total das ações da Companhia em 31 de dezembro de 2021, incluído as opções de compra das Ações Ordinárias existentes em tesouraria, com diluição proporcional dos atuais acionistas em caso de emissão. Uma vez exercida a Opção de Compra de Ações pelos Beneficiários, as ações ordinárias correspondentes serão objeto de emissão, por meio de aumento do capital da Companhia a ser deliberado pelo Conselho de Administração, dentro do limite do capital autorizado, ou venda, caso sejam oferecidas opções de compra de ações de emissão da Companhia mantidas em tesouraria, conforme condições estabelecidas neste Plano e nos respectivos Contratos de Opção de Compra de Ações.

Condições de aquisição de ações

O preço de outorga da opção foi determinado pela aplicação da seguinte fórmula de precificação: 5% do Patrimônio Líquido na data da outorga, dividido pelo número total de ações da Companhia. Para as opções outorgadas, foi calculado o valor de R\$0,04 por opção.

A Opção de Compra de Ações somente poderá ser exercida se e quando ocorrer um dos seguintes eventos de liquidez: (a) alienação de participação acionária que implique na mudança do controle acionário da Companhia; ou (b) realização de oferta pública inicial de ações de emissão da Companhia ("IPO").

As opções de compra de ações deverão ser exercidas integralmente, dentro dos prazos e nas condições estabelecidas nos respectivos Contratos de Opção de Compra de Ações. O prazo de exercício será de até 5 (cinco) anos contados da ocorrência de um dos eventos de liquidez previstos.

Se após o decurso do prazo de 4 (quatro) anos não tiver ocorrido nenhum evento de liquidez, as Opções de Compra de Ações outorgadas serão recompradas pela empresa pelo valor pago pelo beneficiário corrigido pelo IPC-A.

Critérios para fixação do preço de aquisição ou exercício

O preço do exercício de cada Opção de Compra de Ações será determinado com base no Enterprise Value, calculado com base no EBITDA anual dos últimos três exercícios encerrados e auditados da Companhia imediatamente anteriores à data de compra das opções ("Preço de Exercício da Opção de Compra").

O preço de exercício da Opção de Compra, será corrigido pelo IPC-A +3,00% (três por cento) ao ano, desde a outorga até o exercício.

O detalhamento das outorgas efetuadas pela Companhia no mês de setembro de 2021, foi o seguinte:

Data de outorga	Qtde. de ações outorgadas	Correção no preço de exercício	Período de maturação	Prazo de expiração
09/09/2021	5.354.863	IPCA + 3% aa	30%, após 1 ano 30%, após 2 anos 40%, após 3 anos	5 anos após evento de liquidez
10/09/2021	332.317	IPCA + 3% aa	30%, após 1 ano 30%, após 2 anos 40%, após 3 anos	5 anos após evento de liquidez
13/09/2021	868.479	IPCA + 3% aa	30%, após 1 ano 30%, após 2 anos 40%, após 3 anos	5 anos após evento de liquidez

Data de outorga	Qtde. de ações outorgadas	Correção no preço de exercício	Período de	Prazo de expiração
14/09/2021	316.310	IPCA + 3% aa	30%, após 1 ano 30%, após 2 anos 40%, após 3 anos	5 anos após evento de liquidez
15/09/2021	258.757	IPCA + 3% aa	30%, após 1 ano 30%, após 2 anos 40%, após 3 anos	5 anos após evento de liquidez
20/09/2021	8.000	IPCA + 3% aa	30%, após 1 ano 30%, após 2 anos 40%, após 3 anos	5 anos após evento de liquidez
Total:	7.138.726			

O detalhamento das outorgas efetuadas pela Companhia no mês de dezembro de 2021, fevereiro e março de 2022, é o seguinte:

Data de outorga	Qtde. de ações outorgadas	Correção no preço de exercício	Período de maturação	Prazo de expiração
27/12/2021	383.069	IPCA + 3% aa	30%, após 1 ano 30%, após 2 anos 40%, após 3 anos	5 anos após evento de liquidez
03/02/2022	100.000	IPCA + 3% aa	30%, após 1 ano 30%, após 2 anos 40%, após 3 anos	5 anos após evento de liquidez
04/03/2022	88.092	IPCA + 3% aa	30%, após 1 ano 30%, após 2 anos 40%, após 3 anos	5 anos após evento de liquidez
Total:	571.161			
Total de ações outorgadas	7.709.887			

O valor das opções emitidas no âmbito do Plano 2 foi determinado utilizando-se a metodologia “Barone-Adesi e Whaley”, uma variante do modelo “Black & Scholes”, que permite a precificação do tipo americano, no qual o detentor poderá exercer-la a qualquer momento até o limite do prazo de expiração da opção. O modelo estabelece o valor justo considerando a expectativa de dividendos, a expectativa de volatilidade, a taxa de juros livre de risco e o prazo de maturidade, conforme as premissas descritas abaixo:

- Preço das ações: Como a Companhia não possuía ações negociadas até a data de avaliação do plano de stock options, foi realizado pela Administração uma estimativa de valor justo considerando a metodologia denominada de fluxo de caixa descontado.

- Volatilidade esperada: Foi utilizado uma proxy de volatilidade de empresas similares do mercado acionário americano.
- Prazo de vida da opção: consideramos um prazo de vida de 5 anos a partir da data do evento de liquidez (Oferta pública de ações ou venda de controle), conforme disposto no Plano de Opções.
- Dividendos esperados: O dividendo yield foi considerando uma distribuição mínima de 25% dos lucros em forma dividendos dos resultados de 2021 e 2020. A taxa de dividendos obtida foi de 1,00204% ao ano em setembro e 0,95406% em março 2022.
- Taxa de juros livre de risco: Foi utilizado como proxy para a taxa livre de risco as taxas de referência para ajustes de contratos de Swap DI x Pré. A taxa média utilizada foi de 9,47% e 9,55% em setembro de 2021 e 11,39% em março 2022.

Em 30 de setembro de 2022, foi reconhecido no resultado do exercício o valor de R\$2.221 em decorrência do valor justo das outorgas realizadas referente ao Plano 2.

No exercício corrente, não houve emissão de novas ações.

25.Receita líquida dos serviços prestados

	Controladora				Consolidado			
	01/07/2022 a	01/01/2022 a	01/07/2021 a	01/01/2021 a	01/07/2022 a	01/01/2022 a	01/07/2021 a	01/01/2021 a
	30/09/2022	30/09/2022	30/09/2021	30/09/2021	30/09/2022	30/09/2022	30/09/2021	30/09/2021
Receita bruta dos serviços prestados	195.166	549.594	167.919	461.821	221.929	615.373	181.818	500.429
Impostos sobre vendas	(20.798)	(58.445)	(18.443)	(49.849)	(21.821)	(60.947)	(18.721)	(50.445)
Receita líquida	174.368	491.149	149.476	411.972	200.108	554.426	163.097	449.984

A seguir, a abertura da receita bruta por localização geográfica:

	Controladora				Consolidado			
	01/07/2022 a	01/01/2022 a	01/07/2021 a	01/01/2021 a	01/07/2022 a	01/01/2022 a	01/07/2021 a	01/01/2021 a
	30/09/2022	30/09/2022	30/09/2021	30/09/2021	30/09/2022	30/09/2022	30/09/2021	30/09/2021
Brasil	190.789	538.023	167.232	409.669	203.874	567.352	176.737	469.467
Estados Unidos	4.244	11.193	687	2.303	17.922	47.643	5.081	30.962
Demais países	133	378	-	-	133	378	-	-
Receita bruta	195.166	549.594	167.919	461.821	221.929	615.373	181.818	500.429

26.Custo dos serviços prestados

	Controladora				Consolidado			
	01/07/2022 a	01/01/2022 a	01/07/2021 a	01/01/2021 a	01/07/2022 a	01/01/2022 a	01/07/2021 a	01/01/2021 a
	30/09/2022	30/09/2022	30/09/2021	30/09/2021	30/09/2022	30/09/2022	30/09/2021	30/09/2021
Com pessoal	(103.405)	(302.653)	(91.949)	(262.219)	(116.713)	(339.345)	(97.811)	(277.182)
Com licenças e serviços de suporte técnico	(120)	(323)	(187)	(698)	(120)	(323)	(187)	(698)
Com terceiros	(1.866)	(4.186)	(1.629)	(5.012)	(3.924)	(9.641)	(3.763)	(11.149)
Com importação	34	(305)	(172)	(483)	34	(304)	(254)	(565)
Depreciação e amortização	(1.454)	(4.037)	(1.240)	(3.435)	(1.486)	(4.122)	(1.267)	(3.462)
Outros	(107)	(273)	(51)	(157)	(141)	(311)	(69)	(175)
	(106.918)	(311.777)	(95.228)	(272.004)	(122.350)	(354.046)	(103.351)	(293.231)

27.Despesas e receitas operacionais

	Controladora				Consolidado			
	01/07/2022 a 30/09/2022	01/01/2022 a 30/09/2022	01/07/2021 a 30/09/2021	01/01/2021 a 30/09/2021	01/07/2022 a 30/09/2022	01/01/2022 a 30/09/2022	01/07/2021 a 30/09/2021	01/01/2021 a 30/09/2021
Com pessoal	(24.036)	(67.494)	(17.009)	(65.054)	(27.465)	(76.687)	(19.653)	(71.648)
Serviços com terceiros	(6.998)	(16.850)	(2.008)	(4.623)	(7.458)	(18.218)	(2.955)	(6.522)
Aluguéis e condomínios	(77)	(226)	(73)	(236)	(147)	(654)	(169)	(476)
Depreciação e amortização	(853)	(3.283)	(689)	(1.657)	(856)	(3.310)	(703)	(1.697)
Comunicações	(85)	(288)	(124)	(420)	(118)	(353)	(136)	(438)
Impostos e taxas	(35)	(177)	(17.035)	(17.103)	(292)	(587)	(17.230)	(17.324)
Contribuições sindicais/associação classe	(37)	(255)	(59)	(255)	(158)	(471)	(59)	(255)
IPTU	(45)	(63)	(12)	(32)	(48)	(71)	(13)	(44)
Energia elétrica	(32)	(117)	(42)	(112)	(59)	(154)	(48)	(122)
Outras despesas administrativas	(695)	(5.958)	(1.722)	(3.970)	(1.235)	(7.679)	(2.069)	(4.777)
Despesas administrativas	(32.893)	(94.711)	(38.773)	(93.462)	(37.836)	(108.184)	(43.035)	(103.303)
Outras despesas operacionais	(14)	(23)	(3)	(11)	4	(103)	(6)	(31)
Outras despesas operacionais	(14)	(23)	(3)	(11)	4	(103)	(6)	(31)
Receita de fidelização de contratos	877	2.421	-	-	877	2.421	-	-
Resultado na venda de imobilizado	-	-	(31)	21	-	-	(31)	21
Outras receitas operacionais	25	(14)	451	1.342	38	-	427	5.447
Outras receitas operacionais	902	2.407	420	1.363	915	2.421	396	5.468
Total	(32.005)	(92.327)	(38.356)	(92.110)	(36.917)	(105.866)	(42.645)	(97.866)

28.Resultado financeiro

	Controladora				Consolidado			
	01/07/2022 a 30/09/2022	01/01/2022 a 30/09/2022	01/07/2021 a 30/09/2021	01/01/2021 a 30/09/2021	01/07/2022 a 30/09/2022	01/01/2022 a 30/09/2022	01/07/2021 a 30/09/2021	01/01/2021 a 30/09/2021
Receita sobre aplicações financeiras	2.817	7.712	1.020	1.748	2.855	7.932	1.103	1.839
Juros e atualização monetária	177	897	310	729	193	921	310	729
Outras receitas financeiras	286	838	-	20	287	841	(24)	21
Receitas financeiras	3.280	9.447	1.330	2.497	3.335	9.694	1.389	2.589
Juros	(2.367)	(6.236)	(14.333)	(16.036)	(2.397)	(6.742)	(14.447)	(16.202)
IOF	(29)	(51)	(9)	(41)	(35)	(68)	(16)	(52)
Despesas bancárias	(36)	(94)	(27)	(79)	(71)	(188)	(44)	(116)
Atualização monetária dividendos	-	(1.128)	-	-	-	(1.129)	-	-
Ajuste valor justo (i)	42	(1.333)	-	-	42	(1.333)	-	-
Outras despesas financeiras	(299)	(684)	(8.017)	(9.240)	(402)	(864)	(8.033)	(9.261)
Despesas financeiras	(2.689)	(9.526)	(22.386)	(25.396)	(2.863)	(10.324)	(22.540)	(25.631)
Resultado financeiro	591	(79)	(21.056)	(22.899)	472	(630)	(21.151)	(23.042)

(i) Refere-se à contabilização do ajuste a valor justo dos ativos financeiros.

29.Instrumentos financeiros

Instrumentos financeiros

Valor justo e classificação dos instrumentos financeiros

Em 30 de setembro de 2022, o valor contábil dos instrumentos financeiros é uma aproximação razoável do valor justo. A Companhia optou por divulgá-los com valores equivalentes ao valor contabilizado.

A Companhia mantém operações com instrumentos financeiros que são administrados por meio de estratégias operacionais e controles internos visando assegurar liquidez e rentabilidade. A política de controle consiste em acompanhamento permanente das condições contratadas versus condições vigentes no mercado. A Companhia não efetua aplicações de caráter especulativo, em derivativos ou quaisquer outros ativos de risco e, portanto, os resultados obtidos com estas operações estão condizentes com as políticas e estratégias definidas. As operações da Companhia estão sujeitas aos fatores de riscos abaixo descritos:

Hierarquia do valor justo

A tabela abaixo apresenta os instrumentos financeiros registrados a valor justo, conforme método de mensuração:

	Controladora		Consolidado	
	30/09/2022	31/12/2021	30/09/2022	31/12/2021
Ativos financeiros				
Nível 2				
Ativos financeiros ao valor justo por meio do resultado				
Ativos financeiros	5.283	10.771	5.283	10.771
	5.283	10.771	5.283	10.771
Passivos financeiros				
Nível 2				
Custo amortizado				
Debêntures	36.625	47.493	36.625	47.493
Empréstimos e financiamentos	9.309	7.578	9.879	14.196
	45.934	55.071	46.504	61.689

Os demais ativos e passivos financeiros não apresentados no quadro acima são mensurados como nível 1.

A mensuração dos instrumentos financeiros está agrupada em níveis de 1 a 3, com base no grau em que seu valor justo é cotado:

- **Nível 1** - preços cotados nos mercados ativos para ativos e passivos idênticos;
- **Nível 2** - outras técnicas para as quais todos os dados que tenham efeito significativo sobre o valor justo registrado sejam observáveis, direta ou indiretamente; e
- **Nível 3** - técnicas que usam dados que tenham efeito significativo no valor justo registrado que não sejam baseados em dados observáveis no mercado.

Gerenciamento de riscos

A Companhia está exposta principalmente a risco de mercado, de crédito, de liquidez, operacionais, além de riscos adicionais descritos nesta nota explicativa. A ocorrência de qualquer um dos riscos abaixo poderá afetar adversamente a Companhia, podendo causar um efeito em suas operações, sua condição financeira ou em seus resultados operacionais. Os principais fatores de riscos estão descritos a seguir:

Risco de crédito

O risco de crédito é o risco de a contraparte de um negócio não cumprir uma obrigação prevista em um instrumento financeiro ou contrato com cliente, o que levaria ao prejuízo financeiro. O Grupo está exposto ao risco de crédito em suas atividades operacionais (principalmente com relação a contas a receber) e de financiamento, incluindo depósitos em bancos e instituições financeiras e outros instrumentos financeiros.

Para mitigar esses riscos, o Grupo adota como prática a análise da situação financeira e patrimonial de suas contrapartes, assim como o acompanhamento permanente das posições em aberto e gerenciamento ativo da inadimplência. A administração não espera nenhuma perda decorrente de inadimplência dessas contrapartes.

No que tange às aplicações financeiras, o Grupo em conformidade com a sua política financeira somente realiza operações em instituições de primeira linha, cuja classificação de risco seja de baixo risco de crédito atribuído por agências de rating de referência, utilizando-se exclusivamente de instrumentos financeiros e fundos de investimento de renda fixa, classificados como de baixo risco.

Risco de liquidez

O Companhia monitora continuamente a projeção de fluxo de caixa, a fim de garantir e assegurar as exigências de liquidez, as cláusulas dos contratos de empréstimo e caixa suficiente para atendimento às necessidades operacionais do negócio. O excesso de caixa gerado pela Companhia é investido em contas correntes com incidência de juros e depósitos a prazo, escolhendo instrumentos com vencimentos apropriados para fornecer margem suficiente conforme determinado pelas previsões acima mencionadas.

	Consolidado			
	Até 1 ano	1 a 2 anos	2 a 5 anos	Total
Saldos em 30 de setembro de 2022				
Empréstimos e financiamentos	407	163	-	570
Debentures	14.553	14.591	7.481	36.625
Financiamentos por arrendamento mercantil	4.981	3.285	1.043	9.309
	19.941	18.039	8.524	46.504

Risco de mercado

O risco de mercado é o risco de que o valor justo dos fluxos de caixa futuros de um instrumento financeiro flutue devido a variações nos preços de mercado. Os preços de mercado englobam dois tipos de risco: risco de taxa de juros e risco cambial. Instrumentos financeiros afetados pelo risco de mercado incluem empréstimos a pagar, depósitos e instrumentos financeiros mensurados ao valor justo através do resultado.

Risco de taxas de juros é o risco de que o valor justo dos fluxos de caixa futuros de um instrumento financeiro flutue devido a variações nas taxas de juros de mercado. A Companhia está exposta ao risco da variação da taxa do Certificado de Depósito Interfinanceiro (“CDI”) para suas operações de aplicações financeiras e empréstimos e, dessa forma, seu resultado financeiro pode sofrer variação em decorrência da oscilação da variação desse indexador financeiro. A Companhia gerencia o risco de taxa de juros mantendo uma carteira equilibrada entre aplicações financeiras e empréstimos a pagar sujeitos a taxas fixas e a taxas variáveis.

O risco de câmbio é o risco de que o valor justo dos fluxos de caixa futuros de um instrumento financeiro flutue devido a variações nas taxas de câmbio. A Companhia está exposta as oscilações das taxas de câmbio das moedas estrangeiras, basicamente com relação ao dólar dos Estados Unidos, para as operações de compra de software, valores a receber e investimentos em controladas no exterior; afim de mitigar esses riscos a Companhia avalia permanentemente as oscilações das taxas de câmbio. A Companhia entende que a exposição a este risco é baixa considerando que os valores envolvidos não são relevantes.

Gestão de capital

Os objetivos da Companhia ao administrar seu capital são os de salvaguardar a sua capacidade de continuidade, a fim de apoiar os negócios, e maximizar o valor do acionista. Condizente com as melhores práticas do setor, a Companhia monitora o retorno sobre o capital investido. Não houveram alterações quanto aos objetivos, políticas ou processos durante o exercício findo em 31 de dezembro de 2021.

Análise da sensibilidade dos ativos e passivos financeiros

Em 30 de setembro de 2022, os principais riscos atrelados às operações da Companhia estão ligados à variação do CDI para empréstimos e financiamentos e aplicações financeiras.

Com a finalidade de verificar a sensibilidade do indexador nas aplicações financeiras e empréstimos, foram definidos 3 cenários diferentes; com base em projeções divulgadas pelo departamento de pesquisas e estudo econômicos (“DEPEC”) do Bradesco, foi obtida a projeção do CDI para os próximos 12 meses e este definido como cenário provável; a partir deste, foram calculadas variações de 25% e 50%.

Para cada cenário foi calculada a “receita e despesa financeira bruta” não levando em consideração a incidência de tributos sobre os rendimentos das aplicações. A data-base utilizada da carteira foi 30 de setembro de 2022, projetando um ano e verificando a sensibilidade do CDI em cada cenário.

		Controladora					
	Fator de risco	Valores expostos em 30/09/2022	-50%	-25%	Cenário provável	25%	50%
Aplicações financeiras	CDI	120.032	9.419	11.302	14.128	17.660	21.192
Empréstimos e financiamentos	CDI	-	-	-	-	-	-
Debentures	CDI	36.625	(2.874)	(3.449)	(4.311)	(5.388)	(6.466)
Taxas consideradas	CDI		7,85%	9,42%	11,77%	14,71%	17,66%

		Consolidado					
	Fator de risco	Valores expostos em 30/09/2022	-50%	-25%	Cenário provável	25%	50%
Aplicações financeiras	CDI	125.853	9.875	11.850	14.813	18.516	22.219
Empréstimos e financiamentos	CDI	570	(45)	(54)	(67)	(84)	(101)
Debentures	CDI	36.625	(2.874)	(3.449)	(4.311)	(5.388)	(6.466)
Taxas consideradas	CDI		7,85%	9,42%	11,77%	14,71%	17,66%

Essas análises de sensibilidade têm por objetivo ilustrar a sensibilidade a mudanças em variáveis de mercado nos instrumentos financeiros da Companhia. As análises de sensibilidade acima demonstradas são estabelecidas com o uso de premissas e pressupostos em relação a eventos futuros. A administração da Companhia revisa regularmente essas estimativas e premissas utilizadas nos cálculos. Não obstante, a liquidação das transações envolvendo essas estimativas poderá resultar em valores diferentes dos estimados devido à subjetividade inerente ao processo utilizado na preparação dessas análises.

30.Resultado por ação

O cálculo básico de lucro por ação é feito através da divisão do lucro líquido do exercício, atribuído aos detentores de ações ordinárias da controladora, pela quantidade média ponderada de ações ordinárias disponíveis durante o exercício.

O lucro diluído por ação é calculado através da divisão do lucro líquido atribuído aos detentores de ações ordinárias da controladora pela quantidade média ponderada de ações ordinárias disponíveis durante o exercício mais a quantidade média ponderada de ações ordinárias que seriam emitidas na conversão de todas as ações ordinárias potenciais diluídas em ações ordinárias.

O quadro abaixo demonstra o cálculo do resultado por ação básico e diluído em conjunto, já que não há potenciais ações dilutivas que possam impactar o cálculo do resultado por ação diluído.

	Básico			
	01/07/2022 a	01/01/2022 a	01/07/2021 a	01/01/2021 a
	30/09/2022	30/09/2022	30/09/2021	30/09/2021
Lucro atribuível aos acionistas da controladora	27.987	61.453	(2.803)	22.212
Lucro básico por ação:				
Lucro disponível aos acionistas ordinários	27.987	61.453	(2.803)	22.212
Média ponderada das ações ordinárias (em milhares de ações)	132.844	132.844	132.824	132.824
Lucro por ação	0,2107	0,4626	(0,0211)	0,1672
	Diluído			
	01/07/2022 a	01/01/2022 a	01/07/2021 a	01/01/2021 a
	30/09/2022	30/09/2022	30/09/2021	30/09/2021
Lucro atribuível aos acionistas da controladora	27.987	61.453	(2.803)	22.212
Lucro diluído por ação:				
Lucro disponível aos acionistas ordinários	27.987	61.453	(2.803)	22.212
Média ponderada das ações ordinárias ajustadas pelo efeito da diluição (em milhares de ações)	133.186	133.186	133.186	133.186
Lucro diluído por ação	0,2101	0,4614	(0,0211)	0,1668

31. Transações que não afetam o caixa

Nos períodos findos em 30 de setembro de 2022 e 2021, as seguintes transações não afetaram o caixa:

	Controladora		Consolidado	
	30/09/2022	30/09/2021	30/09/2022	30/09/2021
Aquisição de equipamentos de informática - Leasing	5.823	3.936	5.823	3.936
Variação cambial sobre investimento	705	-	705	-
Variação cambial sobre investimento no exterior	(607)	(284)	-	-
Integralização de capital em controlada com intangível	-	300	-	-
	5.921	3.952	6.528	3.936

Os saldos iniciais das controladas adquiridas em combinação de negócios (nota explicativa nº 11) não afetaram caixa nas informações contábeis intermediárias individuais e consolidadas.

32.Mudanças nos passivos de atividades de financiamento

Controladora								
	Em 1o de janeiro de 2021	Novos empréstimos	Principal pago	Juros pagos	Juros provisionados	Variação cambial	Outros (*)	Em 30 de setembro de 2021
Circulante								
Empréstimos e financiamentos	7.700	-	(6.160)	(184)	199	-	-	1.555
Arrendamento mercantil (**)	2.556	3.936	(2.533)	(465)	394	-	(318)	3.570
Debêntures	11.095	-	(7.500)	(2.005)	2.276	-	10.889	14.755
Dividendos a pagar	10.042	10.043	(20.085)	-	-	-	-	-
Não circulante								
Arrendamento mercantil (**)	1.783	-	-	-	-	-	318	2.101
Debêntures	47.354	-	-	-	-	-	(10.889)	36.465
Total	80.530	13.979	(36.278)	(2.654)	2.869	-	-	58.446
Consolidado								
	Em 1o de janeiro de 2021	Novos empréstimos	Principal pago	Juros pagos	Juros provisionados	Perdão de empréstimo (nota 15) Variação cambial	Outros (*)	Em 30 de setembro de 2021
Circulante								
Empréstimos e financiamentos	13.207	1.382	(6.160)	(248)	263	(3.930)	-	4.514
Arrendamento mercantil (**)	2.556	3.936	(2.533)	(465)	394	-	(318)	3.570
Debêntures	11.095	-	(7.500)	(2.005)	2.276	-	10.889	14.755
Dividendos a pagar	10.230	12.644	(22.524)	-	-	-	-	350
Não circulante								
Empréstimos e financiamentos	-	185	-	-	-	-	-	185
Arrendamento mercantil (**)	1.783	-	-	-	-	-	318	2.101
Debêntures	47.354	-	-	-	-	-	(10.889)	36.465
Total	86.225	18.147	(38.717)	(2.718)	2.933	(3.930)	-	61.940

(*) Segregação entre circulante e não circulante.

(**) Referente a aquisição de imobilizado sem efeito caixa.

Controladora								
	Em 1o de janeiro de 2022	Novos empréstimos	Principal pago	Juros pagos	Juros provisionados	Variação cambial	Outros (*)	Em 30 de setembro de 2022
Circulante								
Empréstimos e financiamentos	4.433	9.668	(8.030)	(926)	1.019	-	(1.183)	4.981
Debêntures	14.634	-	(11.250)	(4.203)	4.585	-	10.787	14.553
Dividendos a pagar	8.725	-	(8.725)	-	-	-	-	-
Não Circulante								
Empréstimos e financiamentos	3.145	-	-	-	-	-	1.183	4.328
Debêntures	32.859	-	-	-	-	-	(10.787)	22.072
Total	63.796	9.668	(28.005)	(5.129)	5.604	-	-	45.934
Consolidado								
	Em 1o de janeiro de 2022	Novos empréstimos	Principal pago	Juros pagos	Juros provisionados	Variação cambial	Outros (*)	Em 30 de setembro de 2022
Circulante								
Empréstimos e financiamentos	11.051	7.692	(5.185)	(1.317)	1.411	530	(1.346)	12.836
Debêntures	14.634	-	(11.250)	(4.203)	4.585	-	10.787	14.553
Dividendos a pagar	9.197	-	(9.197)	-	-	-	-	-
Não Circulante								
Empréstimos e financiamentos	3.145	-	-	-	-	-	1.346	4.491
Debêntures	32.859	-	-	-	-	-	(10.787)	22.072
Total	70.886	7.692	(25.632)	(5.520)	5.996	530	-	53.952

(*) Segregação entre circulante e não circulante.

Pareceres e Declarações / Relatório da Revisão Especial - Sem Ressalva

Aos Acionistas, Conselheiros e Diretores da
BRQ Soluções em Informática S.A.
Barueri – SP

Introdução

Revisamos as informações contábeis intermediárias, individuais e consolidadas, da BRQ Soluções em Informática S.A. (“Companhia”), contidas no Formulário de Informações Trimestrais (ITR) referente ao trimestre findo em 30 de setembro de 2022, que compreendem o balanço patrimonial em 30 de setembro de 2022 e as respectivas demonstrações do resultado e do resultado abrangente para os períodos de três e nove meses findos naquela data e das mutações do patrimônio líquido e dos fluxos de caixa para o período de nove meses findo naquela data, incluindo as notas explicativas.

A administração da Companhia é responsável pela elaboração das informações contábeis intermediárias individuais e consolidadas de acordo com o CPC 21(R1) e a norma internacional IAS 34 – Interim Financial Reporting, emitida pelo International Accounting Standards Board – (IASB), assim como pela apresentação dessas informações de forma condizente com as normas expedidas pela Comissão de Valores Mobiliários, aplicáveis à elaboração das Informações Trimestrais (ITR). Nossa responsabilidade é a de expressar uma conclusão sobre essas informações contábeis intermediárias com base em nossa revisão.

Alcance da revisão

Conduzimos nossa revisão de acordo com as normas brasileiras e internacionais de revisão de informações intermediárias (NBC TR 2410 - Revisão de Informações Intermediárias Executada pelo Auditor da Entidade e ISRE 2410 - Review of Interim Financial Information Performed by the Independent Auditor of the Entity, respectivamente).

Uma revisão de informações intermediárias consiste na realização de indagações, principalmente às pessoas responsáveis pelos assuntos financeiros e contábeis e na aplicação de procedimentos analíticos e de outros procedimentos de revisão. O alcance de uma revisão é significativamente menor do que o de uma auditoria conduzida de acordo com as normas de auditoria e, conseqüentemente, não nos permitiu obter segurança de que tomamos conhecimento de todos os assuntos significativos que poderiam ser identificados em uma auditoria. Portanto, não expressamos uma opinião de auditoria.

Conclusão sobre as informações intermediárias individuais e consolidadas Com base em nossa revisão, não temos conhecimento de nenhum fato que nos leve a

acreditar que as informações contábeis intermediárias individuais e consolidadas incluídas nas informações trimestrais acima referidas não foram elaboradas, em todos os aspectos relevantes, de acordo com o CPC 21(R1) e a IAS 34, aplicáveis à elaboração de Informações Trimestrais - ITR e apresentadas de forma condizente com as normas expedidas pela Comissão de Valores Mobiliários.

Outros Assuntos - Demonstrações do valor adicionado

As informações trimestrais acima referidas incluem as demonstrações do valor adicionado (DVA), individuais e consolidadas, referentes ao período de nove meses findo em 30 de setembro de 2022, elaboradas sob a responsabilidade da administração da Companhia e apresentadas como informação suplementar para fins de IAS 34. Essas demonstrações foram submetidas a procedimentos de revisão executados em conjunto com a revisão das informações trimestrais, com o objetivo de concluir se elas estão conciliadas com as informações contábeis intermediárias e registros contábeis, conforme aplicável, e se sua forma e conteúdo estão de acordo com os critérios definidos no Pronunciamento Técnico CPC 09 - Demonstração do Valor Adicionado. Com base em nossa revisão, não temos conhecimento de nenhum fato que nos leve a acreditar que essas demonstrações do valor adicionado não foram elaboradas, em todos os aspectos relevantes, segundo os critérios definidos nessa Norma e de forma consistente em relação às informações contábeis intermediárias individuais e consolidadas tomadas em conjunto.

São Paulo, 10 de novembro de 2022

KPMG Auditores Independentes Ltda.
CRC 2SP014428/O-6
Catalina Satie Shikibu
Contadora CRC 1SP218752/O-4

Pareceres e Declarações / Declaração dos Diretores sobre as Demonstrações Financeiras

O Sr. Benjamin Ribeiro Quadros e o Sr. Antonio Eduardo Pimentel, Diretores da BRQ Soluções em Informática S.A., sociedade com sede na Avenida Ipanema, nº 165, Conjuntos 1505 / 1506 / 1507 - Dezoito do Forte Empresarial / Alphaville - Barueri/SP - CEP: 06.472-002, inscrita no CNPJ 36.542.025/0001-64, em atendimento ao inciso VI do Artigo 25 da Instrução CVM nº 480/09, declaram que discutiram, reviram e concordaram com as informações financeiras intermediárias individuais e consolidadas referentes ao período findo em 30 de setembro de 2022.

São Paulo, 10 de novembro de 2022

Benjamin Ribeiro Quadros
Diretor Presidente

Antonio Eduardo Pimentel Rodrigues
Diretor Vice-Presidente e Diretor de Relações com Investidores

Pareceres e Declarações / Declaração dos Diretores sobre o Relatório do Auditor Independente

O Sr. Benjamin Ribeiro Quadros e o Sr. Antonio Eduardo Pimentel, Diretores da BRQ Soluções em Informática S.A., sociedade com sede na Avenida Ipanema, nº 165, Conjuntos 1505 / 1506 / 1507 - Dezoito do Forte Empresarial / Alphaville - Barueri/SP - CEP: 06.472-002, inscrita no CNPJ 36.542.025/0001-64, em atendimento ao disposto no inciso V, do artigo 25, da Instrução Normativa da CVM nº 480 de 07 de dezembro de 2009, declaram que reviram, discutiram e concordam com as opiniões expressas no relatório sobre a revisão de informações contábeis intermediárias para o período findo em 30/09/2022.

Atenciosamente,

São Paulo, 10 de novembro de 2022

Benjamin Ribeiro Quadros
Diretor Presidente

Antonio Eduardo Pimentel Rodrigues
Diretor Vice-Presidente e Diretor de Relações com Investidores